



JR 龍ヶ崎市駅
蟹山前駅長

竜ヶ崎飛行場
濱家機長

関東鉄道竜ヶ崎駅・野口駅長

JR 龍ヶ崎市駅・吉田駅長

駅長対抗！いばらきの魅力総選挙

今年で3回目となる「駅長対抗！いばらきの魅力総選挙」（主催：JR 東日本水戸支社）で、関東鉄道竜ヶ崎線竜ヶ崎駅・JR 常磐線竜ヶ崎駅が見事総合グランプリに輝きました！

県内鉄道各社の駅長が、地元の魅力をTwitter上でPRし、投票してもらう“いばらきの魅力総選挙”。両駅長がタッグを組み、今年は「新中央航空・竜ヶ崎飛行場」の協力も得て、空から見る絶景を魅力としてPRした結果、2年ぶりにグランプリを獲得しました。

今後、選挙公約として掲げた竜ヶ崎飛行場から出発する遊覧飛行コースに、「空から見る鉄道オリジナルコース」を設定する予定です。多くの皆さんから応援いただき、ありがとうございました。

消防車両が一堂に！ 1月7日(土)は消防出初式

問 危機管理課 ☎ 内線 352

龍ヶ崎市消防団と消防署の車両による、「消防車両パレード」を行います。昨年同様、幼年消防隊・少年消防隊・女性防火クラブによるパレードは行いません。龍ヶ崎鳶職組合の「はしご乗り」は、式典会場の大昭ホール龍ヶ崎で実施します。

マスク着用の上、密にならないよう間隔を保ちながらお楽しみください。

■日時：1月7日(土) 午前8時50分・竜ヶ崎駅前交差点スタート

■場所：米町交差点～砂町交差点

■参加団体：龍ヶ崎市消防団／稲敷広域消防本部龍ヶ崎署・西部出張所

交通規制を実施します

パレードを実施する午前8時40分～10時は、米町交差点～砂町交差点(本町商店街通り)が通行止めとなります。

コミュニティバス迂回運行

問 都市計画課 ☎ 内線 467

1月7日(土)は「消防出初式」のため、コミュニティバス循環ルート・大宮線の一部迂回運行を実施します。迂回ルートには仮設の停留所を設置しますので、そちらをご利用ください。

迂回運行実施中は、循環ルート・大宮線のバスロケーションシステムが正常に表示されません。ご注意ください。

迂回運行する 路線・時間帯

■循環ルート：内回り・3便目～5便目
外回り・1便目～3便目

■大宮線：2便目・3便目

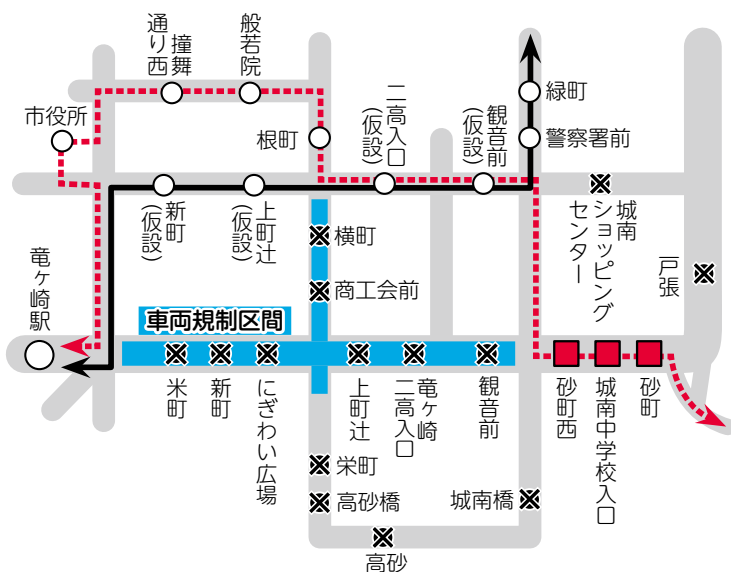

- 大宮線のみ利用できる停留所
- 利用できる停留所
- ※ 利用できない停留所
- ➔ 迂回ルート (大宮線)
- ➡ 迂回ルート (循環ルート)

Ryūho

2022年12月後半号

「駅長対抗! いばらぎの魅力総選挙」で、関東鉄道竜ヶ崎駅・JR龍ヶ崎駅が2年ぶりにグランプリを獲得しました! 皆さん、応援ありがとうございました!



目次

- 02 1月7日(土)は消防出初式
- 03 1月11日から、Webでの口座振替受付サービスを開始!
- 04 新型コロナワクチン接種について
- 05 空家などの不動産について考えてみませんか?
- 06 民生委員児童委員を紹介します
- 08 おしらせ/みんなの掲示板
- 16 りゅうほー広場
- 18 まちのできごと
- 20 わがやの天使大集合! / 休日当番医



『りゅうほー』の一部記事に、関連するSDGsアイコンを表示しています。

龍ヶ崎市の人口【12/1 現在】()内は前月比

総数…75,908 (± 0)
世帯数…35,197 (+ 34)
男性…37,750 (- 7)
女性…38,158 (+ 7)

ごみ・資源物排出量

市民1人1日あたり

| | 実績値 (令和4年10月) | 前年度同月比 (令和3年度) | 令和4年度 平均値 |
|------|------------------|-------------------|--------------|
| 家庭ごみ | 648g | + 10g | 683g |
| 資源物 | 91g | ± 0g | 93g |

※資源物には集団回収(子ども会・長寿会など)での回収量は含まれません

龍ヶ崎市公式 SNS



ryugasaki.city



ryugasaki_city



ryugasaki-city

＼税などの口座振替の申し込みがより便利に／ 1月11日から、Webでの口座振替受付サービスを開始！

問 納税課 ☎ 内線 214

インターネットを利用し、市税・料金などの口座振替の申し込みができる「Web 口座振替受付サービス」を開始します。

パソコンやスマートフォンから即時に申し込みができ、書類作成や届出印、郵送や窓口持参も不要です。ぜひご利用ください。



登録までの流れ

1 二次元コード、または URL から、市公式 HP「市税等の Web 口座振替受付サービス」(12月下旬公開) にアクセス。



U <https://www.city.ryugasaki.ibaraki.jp/kurashi/zeikin/nozei/webkouza.html>

2 口座振替を申し込む市税・料金の種類を選択。外部 HP「龍ヶ崎市 Web 口座振替受付サービス」へアクセス。

「個人情報の取扱いについて」「約定(ゆうちょ銀行を除く)」などの同意ボタンをチェック。

3 基本情報入力

↓
市税・料金情報入力

↓
口座情報入力

↓
登録完了

Web 口座振替サービスは
1月11日から
受付開始です！



利用可能な金融機関

- 常陽銀行
- 筑波銀行
- ゆうちょ銀行
- 三井住友銀行
- 茨城県信用組合
- 水戸信用金庫

必要なもの

- パソコン、スマートフォンなどのインターネットに接続できる端末
- 通帳やキャッシュカード(金融機関名・支店名・口座番号・名義人が確認できるもの)
- 登録確認用メールアドレス
- 口座振替を申し込む市税の納税通知書など(お持ちの場合)

対象の市税・料金

- | | |
|--------------------|---------------------|
| ① 市民税・県民税(普通徴収) | ⑥ 介護保険料(普通徴収) |
| ② 固定資産税・都市計画税 | ⑦ 保育料徴収金 |
| ③ 軽自動車税(種別割) | ⑧ 放課後児童健全育成事業保護者負担金 |
| ④ 国民健康保険税(普通徴収) | ⑨ 学校給食費 |
| ⑤ 後期高齢者医療保険料(普通徴収) | ⑩ こども発達センター利用料 |

Web 口座振替受付サービスは、こんなメリットが！

時間や場所に関係なく、
口座振替の
申し込みが可能に！

申し込みから
口座引き落とし開始までの
期間が短縮！

非対面・非接触のため、
新型コロナウイルス
感染症対策に有効！



注意事項

- Web 口座振替受付サービスを利用できるのは、口座名義人が個人の方に限ります
- 口座登録した方は、翌年度以降も自動継続で口座振替となります
- 複数の市税・料金の口座振替を申し込む場合は、種類ごとの手続きが必要です



12月8日現在

新型コロナウイルスワクチン接種について

龍ヶ崎市新型コロナウイルスワクチンコールセンター ☎0120-553-137 (無料)
受付時間：午前8時30分～午後5時15分 (祝日休み)

オミクロン株対応ワクチン Q&A

Q オミクロン株対応ワクチンは何回接種できますか？
A 現時点では **1人1回まで**です。接種歴の違いにより、3～5回目のいずれかのワクチン接種時にオミクロン株対応ワクチンが接種できます。

Q 接種はいつまで実施していますか？
A **令和5年3月31日まで**です。希望する方は、期間内の接種完了をお願いします。



Q どこで接種できますか？
A 接種体制は、次のとおりです。ワクチン供給・予約状況により、変更になる場合があります。

オミクロン株対応ワクチン (3～5回目)

| ニューライフアリーナ龍ヶ崎 | |
|---------------|---------------------------------|
| 対象 | 18歳以上 |
| 使用ワクチン | モデルナ社製 (BA.4-5) |
| 接種日時 | 毎週木曜日・隔週日曜日 |
| 予約方法 | ●市公式LINEから予約 ●市コールセンターへ電話で予約 |

| 龍ヶ崎済生会病院 | |
|----------|---------------------------------|
| 対象 | 12歳以上 |
| 使用ワクチン | ファイザー社製 (BA.4-5) |
| 接種日時 | 毎週日曜日 |
| 予約方法 | ●市公式LINEから予約 ●市コールセンターへ電話で予約 |

| 市内協力医療機関 | |
|----------|---------------------------------------|
| 対象 | 12歳以上 |
| 使用ワクチン | ファイザー社製 (BA.4-5) |
| 接種日時 | 実施医療機関により異なります |
| 予約方法 | 実施医療機関により異なります。二次元コードから市公式HPをご確認ください。 |

| 産業技術総合研究所 (つくば市) | |
|------------------|---------------------------------|
| 対象 | 12歳以上 |
| 使用ワクチン | ファイザー社製 (BA.4-5) |
| 接種日時 | 12月25日(日)までの毎日 |
| 予約方法 | ●市公式LINEから予約 ●市コールセンターへ電話で予約 |

従来株・初回接種 (1・2回目)

| 市内協力医療機関 | |
|-----------|---------------|
| 対象 | 12歳以上 |
| 使用ワクチン | ファイザー社製 |
| 接種日時・予約方法 | 市内協力医療機関に直接予約 |

従来株・小児接種 (1～3回目)

| 市内協力医療機関 | |
|-----------|---------------|
| 対象 | 5歳～11歳 |
| 使用ワクチン | 小児用ファイザー社製 |
| 接種日時・予約方法 | 市内協力医療機関に直接予約 |

従来株・乳幼児接種 (1～3回目)

| 市内協力医療機関 | |
|-----------|---------------|
| 対象 | 生後6カ月～4歳 |
| 使用ワクチン | 乳幼児用ファイザー社製 |
| 接種日時・予約方法 | 市内協力医療機関に直接予約 |

いま一度、感染対策を確認しましょう！

年末年始は帰省や忘年会・新年会など、人と集まる機会が増える時期です。新型コロナウイルスに感染しない・させないためにも、いま一度、感染対策を確認しましょう。特に高齢の方や基礎疾患のある方などは、ご注意ください。

飲酒を伴う
大人数・長時間の
飲食は控えよう

体調が悪いときの
外出は控えよう

マスクなしでの
近距離の会話は
控えよう

手洗い・手指消毒などを
徹底しよう



＼年末年始の家族会議の議題にぜひ！／ 空家などの不動産について考えてみませんか？

問 生活安全課 ☎ 内線 492

市では、活用する予定がない空家・空地进行を有効活用するため、「空家バンク」を実施しています。年末年始でご家族が顔を合わせるこの機会に、「家」や「土地」について考えてみませんか？

「空家バンク」ってなに？

空家・土地をお持ちの「売りたい」「貸したい」方と、中古住宅・土地を探している「買いたい」「借りたい」方を市が橋渡しする制度です。

こんなことで困っていませんか？

- 子ども夫婦と同居が決まって、今の自宅をどうしようか悩んでいる
- すでに自宅を所有していて、空家を相続した
- 家を建てる予定はないが、宅地を所有している



空家バンクを
ご利用ください！

空家バンク活用の流れ

個人が所有している、こんな物件が申請できます。

- 市内にある住まい用の建物（居宅・居宅兼店舗）
- 住んでいない・近く住まなくなる予定の建物
- 住まいとする建物が建設できる土地

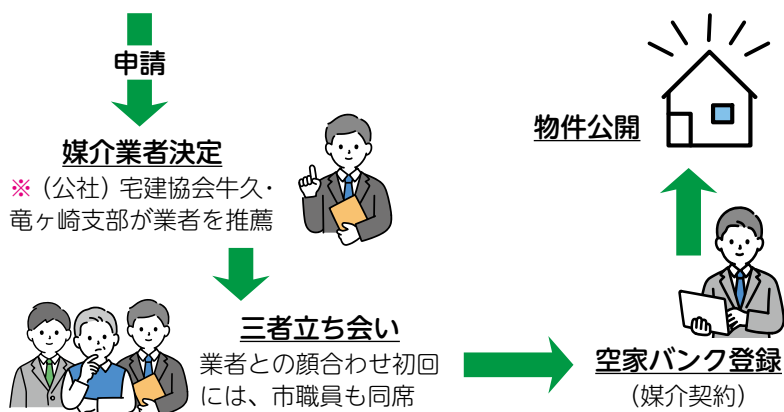

物件情報を確認してみよう

現在、登録のある物件を市公式 HP に掲載しています。二次元コードまたはインターネットで「龍ヶ崎市 空家バンク登録物件一覧」で検索してください。



※市と(公社)宅建協会牛久・竜ヶ崎支部は、空家バンクの運営に関する協定を締結しています

わたしたち、空家バンクを利用してみました！

実家が空家になり、管理が負担に感じたタイミングで市公式 HP から空家バンクに登録しました。不動産をどのように扱っていいか分からなかったのですが、相談から売却まで市でサポートしてくれたので、安心できました。



十数年前に家を相続しましたが、今後も居住の予定はなく、処分を決めました。空家バンクで売買が成立した場合、条件が合えば売主・買主双方に補助があることも、登録するきっかけになりました。



家や庭の手入れが負担となり、手放したいと思っていました。

不動産業者に出向くことに不安があり、踏み出せずにいたところ、空家バンクを知って登録しました。

初回の業者立ち会い時にも市の職員さんが同席してくれたので、安心して売却することができました。



申請方法

空家バンクの申請には事前の相談が必要です。市内に空家・空地进行を所有しているが活用する予定が無い場合には、お気軽にお問い合わせ・ご相談ください。



民生委員児童委員を紹介します

☎ 社会福祉課 ☎ 内線 272

12月1日、民生委員児童委員の一斉改選が行われました。一部の地区で、担当民生委員児童委員が変更となりました。新しい民生委員児童委員の皆さんを紹介します。

お住まいの地域の民生委員児童委員を知りたい方は、社会福祉課までお問い合わせください。

★ = 主任児童委員

— = 12月1日現在で欠員。駒馬町中曽根（中央地区）、上羽原・下羽原・別所町（竜ヶ岡地区）、松葉6丁目（竜ヶ岡地区）の民生委員児童委員は、3月1日に委嘱予定です

中央地区

| 氏名 | 担当地区 |
|--------|----------------|
| 辰澤 修一 | 富士見 |
| 染谷 哲男 | 根町北・根町下 |
| 杉野 裕子 | 根町南・根町下 |
| 黒田 慶子 | 田町 |
| 深澤 幸子 | 愛戸 |
| — | 駒馬町中曽根 |
| — | 出し山1区 |
| 米元 秀明 | 出し山2区 |
| 中村 武 | 横町・上町（上・中・下・東） |
| — | 上町上・栄町 |
| 檜垣 龍一 | 上町（上・中・下）・栄町 |
| 細田 美江子 | 城下 |
| — | 城下 |
| 小島 敏子 | 下町東 |
| 川端 千恵子 | 下町上（下町北・下町南） |
| 川村 春男 | 砂町上・砂町下 |
| 廣瀬 茂 | 砂町上・砂町下 |
| 熊谷 文男 | 野原 |
| 川崎 幸子 | 緑町 |
| 渡部 輝雄 | 緑町 |
| 岡田 信 | 戸張・深堀 |
| 関口 富夫 | 上大徳・宮前・上大徳新町 |
| 平野 一美 | 関・小山・久夫 |
| 新宮 三千代 | 梶内・宮淵上・宮淵下 |
| 寺本 富男 | 小関・千秋・北河原 |
| 渡辺 孝 | 上佐沼・下佐沼 |
| 飯倉 正幸 | 龍ヶ崎中学校★ |
| 染谷 隆 | 龍ヶ崎中学校★ |

西部地区

| 氏名 | 担当地区 |
|-------|-----------------------|
| 松尾 禎之 | 若柴町（1～3区） |
| 寺部 洋子 | 長山前 |
| 小林 史人 | 佐貫1丁目 |
| 矢野 愉子 | 佐貫2丁目 |
| 山崎 博 | 佐貫3丁目 |
| 西沢 松美 | 佐貫4丁目（1～3・9～10・17～23） |

愛宕地区

| 氏名 | 担当地区 |
|---------|-------------------------|
| 廣瀬 恵子 | 米町西・水門1区・2区 |
| 諸岡 佳子 | 米町東・米町南 |
| 蛭原 秋子 | 水門1区・2区 |
| 福田 道男 | 水門1区・2区・姫宮町 |
| 豊島 恵理子 | 新町本町 |
| 潮田 君枝 | 新町南 |
| 石塚 光男 | 高砂 |
| 福田 礼子 | 直鮒 |
| 阿部 猛 | 駒馬町上米 |
| 百瀬 久男 | 駒馬町水表・駒馬町横田・駒馬町南 |
| 池田 由枝 | 駒馬町上宿・駒馬町下宿 |
| 酒井 眞澄 | 北方町・羽黒町 |
| 染谷 洋子 | 豊田町・長沖町 |
| 田澤 孝典 | 須藤堀町本田・新田・長沖新田町・高須町・大留町 |
| 柿崎 昌己 | 南が丘1～3丁目 |
| 岡部 美知子 | 南が丘4～6丁目 |
| 坂本 静 | 平台1・5丁目 |
| 中澤 美由紀 | 平台2・3丁目・稻荷新田町 |
| 関森 良昭 | 平台4丁目 |
| 小笠原 美穂子 | 小柴2丁目 |
| 足立 芳雄 | 小柴1・4（2・4～7）・5丁目 |
| 遠藤 和弘 | 小柴3・4（1・3）丁目 |
| 平根 浩 | 龍ヶ崎中学校・中根台中学校★ |
| 佐々木 廣子 | 龍ヶ崎中学校★ |

竜ヶ岡地区

| 氏名 | 担当地区 |
|--------|--------------------------------|
| 橋詰 昌 | 長峰町・薄倉町 |
| 本橋 登志雄 | 半田町 |
| 横田 美博 | 塗戸・下塗戸・高作 |
| 酒井 孝 | 板橋町・大塚町 |
| 戸井 三佳 | 上八代・中八代・下八代 |
| — | 上羽原・下羽原・別所町 |
| 中谷 廣明 | 城ノ内1・2丁目 |
| 倉持 廣実 | 城ノ内4区（4丁目2から） 6区（3丁目1・4丁目1） |

| 氏名 | 担当地区 |
|--------|------------------------|
| 櫻井 利雄 | 佐貫4丁目(4~8・11~16) |
| 石塚 幸枝 | 佐貫町昭和・アクティ佐貫 |
| 野口 寿 | 佐貫南・パルスグランレジオ |
| 横田 恵美子 | 前佐貫・中佐貫・後佐貫・佐貫浦 |
| 吉川 明子 | 中佐貫・後佐貫 |
| 藤村 里子 | 庄兵衛新田町・佐貫町浅間ヶ浦 |
| 堀 澄子 | 佐貫町昭和・南中島町2 |
| 野原 功 | 佐貫町佐貫台 |
| 大黒 明 | 佐貫町立羽(マンハイム) |
| 海方 範子 | 小通幸谷町1・2 |
| 中山 緑 | 南中島町2・佐貫1丁目 |
| 鈴木 孝子 | 南中島町南1 |
| 櫻井 すみ子 | 南中島町北1・南中島町2 |
| 中嶋 文江 | 川崎町・南中島町2 |
| 林 敬子 | 川原代町小屋 |
| 三浦 敦 | 川原代町花丸・コージータウン |
| 松田 清 | 川原代町(中郷・砂波・道仙田) |
| 山形 金也 | 川原代町(紅葉内・中坪・西道内)・紅葉内住宅 |
| 木村 恭子 | 川原代町(芳黄・知手)・入地町 |
| 池野辺 修 | 川原代町姫宮 |
| 根本 彰 | 長山1・3丁目・若柴町 |
| 石建 貴美子 | 長山2・5丁目 |
| 大野 智子 | 長山5~7丁目 |
| 田賀 直樹 | 長山4丁目 |
| 山本 隆文 | 長山7・8丁目 |
| 牧志 玲子 | 城西中学校・長山中学校★ |
| 山崎 光枝 | 城西中学校★ |

| 氏名 | 担当地区 |
|--------|-------------------------|
| 三浦 能 | 城ノ内3区(3丁目2から) 城ノ内5丁目 |
| 田中 文子 | 藤ヶ丘7丁目 |
| — | 藤ヶ丘6丁目 |
| 後藤 香進 | 藤ヶ丘5丁目 |
| 永野 浩 | 藤ヶ丘2~4丁目 |
| 大橋 正則 | 上貝原塚・下貝原塚・藤ヶ丘1丁目 |
| 野口 次男 | 中貝原塚・女化 |
| 菊地 和正 | 上泉・下泉 |
| — | 松ヶ丘1丁目 |
| — | 松ヶ丘2丁目 |
| 寺越 祐香 | 松ヶ丘3・4丁目 |
| 石川 茂雄 | 白羽1・4丁目・中里1~3丁目 |
| 高屋 昇 | 白羽2・3丁目 |
| 大木 啓司 | 松葉1丁目(5~15・25) |
| 五島 たか子 | 松葉1丁目(1~4・16~24) |
| 青木 サヨ子 | 松葉3・4丁目 |
| 油原 成子 | 松葉2・5丁目 |
| — | 松葉6丁目 |
| 野中 浩 | 中根台1~3丁目 |
| 早川 純一 | 中根台4・5丁目 |
| 久米 孝良 | 久保台1~3丁目 |
| 鈴木 傳司 | 久保台(4丁目・星の郷) |
| 阿久津 元之 | 久保台(4丁目・四季の丘) |
| 山宮 學 | 中根台中学・長山中学校★ |
| 山崎 雅昭 | 城ノ内中学校★ |

見守りネットワーク事業を実施しています

☎ 社会福祉課 ☎ 内線 272 / 介護福祉課 ☎ 内線 283

当市では、市内にお住まいの高齢者や子ども・障がいのある方など、支援を必要とする皆さんが住み慣れたまちで安心して暮らし続けられるよう、見守りネットワーク事業を実施しています。

地域の皆さんから市役所に寄せられた情報をもとに、支援が必要な方をさりげなくゆるやかに見守っていく取り組みです。

日常生活や仕事の中で、支援が必要な方に「ちょっと気がかり」なことがあれば、市役所までご連絡ください。匿名でも結構です。ご協力をお願いします。

こんなときは、市役所にご連絡ください

- 郵便物や新聞がポストにたまっている
- 何日も同じ洗濯物が干してある
- 庭の手入れがされなくなった
- 最近、外出している姿を見かけない
- 家の中から大声で怒鳴る声がある
- 顔や腕などに不自然なあざがある
- 服装が不自然なまま外出している
- 子どもがいつも独りぼっちでいる

ご連絡いただくと

- 市職員が訪問し、状況を確認します
- 必要なサービスや制度を利用できるよう、本人・家族を支援します



市からの お知らせ

ニユーライフアリーナ龍ヶ崎
子育て支援・幼児一時
預かりサービス事業

小さなお子さんの保護者の方が、ゆつくりと安心して施設を利用できるように、お子さんをお預かりします。

● 休館日を除く毎日／午前9時～午後5時 ● ニューライフアリーナ龍ヶ崎・幼児体育室 ● 満1歳～未就学児 ● 幼児1人につき1時間300円／2人目からは1時間150円 ● 申込事前に電話か窓口で申し込み ● 「たつこの預かり保育利用助成事業」の対象事業です ● 申・問 ニューライフアリーナ龍ヶ崎 ☎ 0297・64・8674

「令和5年住宅・土地統計調査」の準備調査を実施します

来年度に総務省統計局が実施する「令和5年住宅・土地統計調査」に使用する地図を作成するため、茨城県知事が任命した指導員が調査区域を

巡回します。住戸の数・所在などを確認するため、外観から確認ができない場合は、お住まいの方に直接お問い合わせすることがあります。ご理解・ご協力をお願いします。

● 調査期間：1月12日（木）～2月7日（火） ● 問 商工観光課 ☎ 内線560

1月の会議開催予定

詳しい日時や開催場所、議題などの公開・非公開の別などは、会議開催の7日前までに市役所掲示板と公式HPでお知らせします。

● 情報公開・個人情報保護審査会 ● 1月26日（木）

担当課：情報管理課 ☎ 内線383

● 都市計画審議会 ● 未定

担当課：都市計画課 ☎ 内線462

● 地域公共交通協議会 ● 未定

担当課：都市計画課 ☎ 内線467

イベント

歴史民俗資料館
れきみんシアター

日本の昔話を描いたアニメ

市民交流プラザ 秋乃紅葉 「かかかカルタ原画展」

申・問 市民交流プラザ ☎ 0297-64-0036（水曜休館）

市在住の絵本作家・秋乃紅葉さん作のカルタを展示します。レトロでかわいい作品を、ぜひご覧ください！

- 日時：1月14日（土）～21日（土）午前10時～午後4時30分／21日（土）のみ午後3時まで／休館日18日（水）は除く
- 場所：市民交流プラザ・ラウンジスペース
- 持ち物：室内履き



メ作品を上映します。予約不要・無料。

● 内容：1月7日「和尚と山芋、鶴の子観音、ムカデの使い、十二支の由来」／14日「宝のおお釜、猿の恩返し、おんたけ池とお殿様、エビの腰はなぜまがったか」／21日「ききみみ頭巾、狸のしょう油造り、太郎・二郎・三郎、にわとりのお告げ」／28日「牛若丸、うその名人、節分の鬼、たぬきのしっぽ」／いずれも（土）午前11時～正午

● 定先着20人 ● 問 歴史民俗資料館 ☎ 0297・64・6227

いきいき運動講座

スポーツジムなどの器具を利用した運動や、栄養・口腔ケアを、専門家から学びます。午前・午後の2コース各10回・無料。

● 1月18日、3月22日の毎週（水）午前コース 9時

募集

創業125年の材木屋が行う おかげさまで

シロアリ予防 シロアリ対策お管理費免除 第1位

ホウ酸処理工事ですずみっと！ 安心・安全

TEL 0297-64-5168

ボロンdeガード工法 月～金 8:00～17:15 (祝祭日除く) 詳しくはWEBへ!!

株式会社 竹屋 龍ヶ崎市栄町 4356

安心の24時間 **すがはら葬祭** sugahara memorial-sugahara.com

斎院などへのお迎え24時間対応 [安置室でのお預かりもできます]

恵香 ECOU ｽﾘｱﾙﾙｽがはら

株式会社 菅原造花店 龍ヶ崎市横町 4207 0120-61-0983

お知らせ 12月9日現在の情報で掲載しています。新型コロナウイルス感染症の影響により、感染拡大防止の観点からイベント等が中止・延期となる場合がありますのでご了承ください。

30分～11時／午後コース 11時30分～3時 場ニユーライフアリーナ龍ヶ崎
対市内在住の65歳以上の方
定各15人／申し込み多数の場合抽選 **申込**12月23日(金)～1月11日(水)に電話か窓口で申し込み **申**・**問**健幸長寿課 内線183

令和4年度龍ヶ崎市家庭排水対策セミナー

生活に欠かせない「水」を守るため、「家庭排水」と身近な水環境の関わりを学んでみませんか？ 予約不要・無料。
日1月21日(土) 午前10時～11時 **場**大昭ホール龍ヶ崎・小ホール **講師**・NPO法人茨城県環境カウンセラー協会・遊馬一幸さん
問環境対策課 内線424

ペルー出身の講師から学ぶスペイン語超入門講座

多くの国で母国語として使用されるスペイン語を、簡単な会話から学んでみませんか。講座では、スペイン語圏の国の一つ、ペルーの生活文化についても紹介します。どなたでも参加可。

日2月11日・18日・25日 いずれも(土) 午前10時～11時30分／全3回 **場**市民活動センター2階・パソコン室 **定**先着15人 **料**1000円(初日に徴収)
申込2月10日(金) までに二次元コードから申し込み **問**龍ヶ崎市国際交流協会事務局(まちの魅力創造課内) 内線376

歴史民俗資料館 折り紙教室

桃の節句に合わせた、色彩豊かな和紙を使った「鶴のお雛さま」を作ります。
日1月17日(火) 午後1時～3時30分 **定**先着6人 **料**650円 **申込**12月23日(金) 午前10時から電話で申し込み **場**・**申**・**問**歴史民俗資料館 0297-646227

日帰り湯ったり館 湯ったり館へ行こう！ 旧馴染村コース

大きなお風呂につかり、お友達との食事や農業公園の散策など、午後のひとときをお楽しみください。
日1月27日(金) **行程**・午前10時30分・JR龍ヶ崎市駅東口出発↓10時40分・長山 **出**発↓10時50分・サプラ **出**発↓11時10分・湯ったり館↓午後3時・湯ったり館

パブリックコメント制度による意見募集中 / 「龍ヶ崎市地域公共交通計画(案)」

提出先・**問** 都市計画課 (〒301-8611 龍ヶ崎市 3710 番地) **内**線 467 **電** 0297-60-1588 **E** toshikei@city.ryugasaki.lg.jp

資料の公表・意見の募集期間

1月11日(水)まで

閲覧場所 年末年始は各施設での閲覧はできません

市役所4階・都市計画課／市役所1階「市民情報コーナー」／西部・東部出張所／市民窓口ステーション／各コミュニティセンター／中央図書館／市役所閉庁日は地下1階日直室／市公式HP

意見を提出できる方

市内在住・在勤・在学の方／市内に事業所がある、または公益活動を行う個人・法人・その他の団体／本市に対して納税義務のある個人・法人／本件に利害関係のある方

意見提出方法

意見・住所(所在地)・氏名(法人・個人名)・連絡先を明記し、持参・郵送・ファクス・Eメールで提出。書式は自由。期間内に必着。口頭でのご意見は受け付けできません。

きをお楽しみください。
日1月27日(金) **行程**・午前10時30分・JR龍ヶ崎市駅東口出発↓10時40分・長山 **出**発↓10時50分・サプラ **出**発↓11時10分・湯ったり館↓午後3時・湯ったり館

出発↓サプラ↓長山 **日**1月27日(金) 午前10時から電話で申し込み **申込**12月23日(金) 520円 **定**先着15人／最少催行人数10人 **料**1500円

JA水郷つくば 一般葬はもちろん、家族葬・直葬(火葬式)など **どなた様でもお気軽にご相談ください**

JAホール竜ヶ崎 龍ヶ崎市宮齋場

葬儀又は費用の事 霊安室も完備 事前相談承り中 しております

JAホール竜ヶ崎 TEL.0297-62-0052

「円満家族」会員募集中

365日 24時間受付 **お電話ください!!**

特典付立 特積

み 区所定の場所以外での乗降はできません／館内への飲食物の持ち込み禁止／時間厳守 申・問湯つたり館 0297・60・1126

豊作村 手打ちそば教室

風味・甘味・香りの良い常陸秋そば粉を使った手打ちそば教室です。十割そば、または二八そばのどちらかを選んでお申し込みください。

日1月15日(日)午前9時30分〜11時 定10鉢分(申込数が5鉢に満たない場合は中止の場合あり) 料1鉢4人前・持ち帰り用/十割そば12600円/二八そば12500円 持マスク・エプロン・三角巾または帽子 申込12月23日(金)午前9時から電話で申し込み 申・問農業公園「豊作村」 0297・60・1720 (月曜休館)

龍ヶ崎まちづくり講座 古民家活用でシェアスペース「あかりのありか」 取手市の「あかりのあり

か」では、古民家を活用したシェアキッチン・シェアサロン・一箱図書館や物販スペースなどを、ママたちが自分らしく生きる場所として提供しています。シェアキッチンでの飲食業、シェアスペースでの産前産後ケアを通じたママと赤ちゃんのサポートなどの事業内容や、今後の活動についてお話しいただきます。無料。

日1月15日(日)午後1時30分〜3時30分 場市民活動センター2階・パソコン室 講師・古民家シェアスペース「takari no arika」運営・佐々木しづかさん、シェアキッチンで「まんまる食堂」などを開設・飯沼千可子さん 定先着25人 持室内履き 申込12月23日(金)午前9時から電話か窓口で申し込み 申・問市民活動センター 0297・63・0030 (月曜休館)

市民交流プラザ 各講座など参加者募集 ●HOGUすれっち講座 年末年始に凝り固まった体をほぐしましょう。動きやすい服装でお越しください

い。無料。 日1月13日・27日、2月10日いずれも(金)午後2時30分〜3時30分 講師・NPO法人クラブドラゴンズ・水野谷香さん 定15人 場飲み物・タオル・室内履き 申込1月6日(金)午前9時から電話で申し込み ●「工作の日」親子で楽しむお正月あそび「巨大すごろくであそぼう！」

すごろくと福笑いゲームで初笑い! 無料。 日1月15日(日)午前10時〜11時 講師・ともちゃんの仕事教室・永楽智子さん 対小学1年〜3年生 定親子8組(16人) 持室内履き・目隠し用のアイマスクかタオル 申込12月25日(日)午前9時から電話で申し込み

●薩摩琵琶の音コンサート 古典楽曲やピアノを交えた演奏を通じて、琵琶の魅力に触れてみませんか。無料。 日1月21日(土)午後1時開演 演奏者・石引康子さんほか 定25人 持室内履き 申込1月7日(土)午前9時から電話で申し込み 共通 場・申・問市民交流

プラザ 0297・64・0036 (水曜休館)

その他の お知らせ

ドラゴンロード再生モデル事業

NPOが中心となり、空き店舗の再生・再活用で市街地の活性化を目指しています。動きやすい服装でご参加ください。事前に申し込み。

●旧水戸街道めぐり 若柴宿から午久を歩こう 日・場1月8日(日)午前9時30分・龍ヶ崎コムハウス駐車場集合/雨天順延 料500円(保険・資料代など) 持飲み物 申・問ドラゴンロード事務局 0297・85・4610

子どもの居場所づくり事業 子どもの広場「移動教室 ホットケーキキールホール」を作るの!

日1月29日(日)①午前10時30分〜正午/②午後1時30分〜3時 場久保台 対市内小中学生 定先着各5人 申込12月24日(土)

Advertisement for Seimonei Shima (株式会社セレモニー小島) featuring services for family burials (家族葬), funerals (ご葬儀), and flower burials (花葬儀). Includes contact information: 0120-62-0351 and address: 龍ヶ崎市須藤掘町914-1.

から子どもの広場（龍ヶ岡公園管理棟）で直接か電話で申し込み／申し込み受け付けは、いずれも土・日曜日の午前10時30分～午後3時30分 **申・問** 子どもの広場 ☎0297・61・1266

竜ヶ崎税務署からの お知らせ

●マイナンバーカードを使ったPay・スマートフォンでの申告が便利です！

マイナンバーカードの読み取り対応のスマートフォンがあれば、申告会場に出向かずに、二次元コード、または国税庁HP「確定申告書等作成コーナー」から確定申告ができません。



令和4年分からの変更点…マイナンバー連携により、年間の医療費の情報、公的年金等の源泉徴収票、国民年金保険料などが自動入力されます。過去にマイナンバーカードを使って申告した方は、カードの読み取りが1回で申告ができます。青色申告決算書・収支内訳書もスマートフォン専用画

面で作成できます

●令和5年10月1日からインボイス制度が始まります！

消費税の仕入税額控除の方式としてインボイス制度が開始されます。適格請求書（インボイス）を発行できるのは、「適格請求書発行事業者」に限られます。「適格請求書発行事業者」になるためには、登録申請書を提出し、登録を受ける必要があります。マイナンバーカードとカード読み取り対応のスマートフォンがあれば、登録申請手続きができます。詳細は、国税庁HP「インボイス制度特設サイト」をご覧ください。



共通 Ⅱ **問** 竜ヶ崎税務署 ☎0297・66・1303

110番の日キャンペーン

1月10日の「110番の日」に合わせ、ご当地ヒーローのイバライガーや茨城県警マスコットキャラクターのひばりくんたちが、110番の適正使用を呼びかけます。

回 1月10日（火）午後3時30分～4時30分 **場** サプラ1階・フェスタコート **問** 竜ヶ崎警察署 ☎0297・62・0110

（公財）いばらき文化振興財団 令和5年度文化活動費助成対象事業募集

県内で文化活動を行っている団体・個人に対して、事業費の一部を助成しています。詳細は二次元コードから財団HPをご覧ください。



茨城県内に活動拠点がある団体または個人で、一定の文化活動の実績がある方／年度内で事業を完了できる見込みがある方 **申込** 1月20日（金・必着）までにEメールか郵送で申し込み。募集案内は市役所2階・文化・生涯学習課、大昭ホール龍ヶ崎で配布、または財団HPからダウンロード **申・問**（公財）いばらき文化振興財団 ☎0297・305・0161

元気いばらき就職面接会（土浦会場）

茨城県では、現在求職中の方を対象に、就職面接会を開催します。複数の企業の人事担当者と直接お会いできるチャンスですので、ぜひご参加ください。参加企業数は約15社です。予約不要・無料。



回 1月26日（木）午後1時30分～3時30分 **場** 茨城県土浦合同庁舎本庁舎3階・第1会議室（土浦市） **問** いばらき就職支援センター・県南地区センター ☎0297・825・3410

茨城郷土部隊史料保存会 旧陸海軍の史料はありますか？

旧陸海軍に関する史料の収集・保存や展示を行っています。遺品や写真などの史料をお持ちの方はご連絡ください。 **問** 茨城郷土部隊史料保存会 ☎0297・254・3520

久保台鍼灸院

訪問施術も行っています

神経痛、リウマチ、頰腕症候群、五十肩、腰痛症、頸椎捻挫後遺症、自律神経など

久保台漢方薬店併設

成人病、慢性病、婦人病などごなた様でもお気軽にご相談ください。

久保台整骨院

骨折、脱臼、捻挫、打撲、挫傷、スポーツ外傷、交通事故・自賠責、労災、スクール保険

龍ヶ崎市久保台 1-10-3

☎0297-85-2882 (代表)

<https://aokimedical-kanpou.com/>





とりで利根川たこあげ大会

問 取手市産業振興課 ☎ 0297-74-2141

お正月の風物詩として半世紀以上も続く歴史のある行事です。子どもも大人ものびのびと自由に、思い切りたこ揚げができる大会としてスタートし、全国のたこ作り愛好家の方にも恒例行事となっています。

大会では、日本の風の会協力のもと、「たこづくり教室」や手作りだこによる「たこあげコンクール」も開催します。参加無料。

日 1月14日(土) 午前9時30分～午後2時

場 取手緑地運動公園(取手市取手1丁目地先)



稲敷地方広域市町村圏事務組合の財政状況

問 稲敷地方広域市町村圏事務組合事務局管理課 ☎ 0297-64-3741

令和3年度決算の状況(単位:千円)

● 一般会計

| 歳入 | 項目 | 決算額 | 割合 |
|----|----------|-----------|--------|
| | 分賦金及び負担金 | 3,804,960 | 91.2% |
| | 使用料及び手数料 | 8,584 | 0.2% |
| | 国庫支出金 | 85,804 | 2.1% |
| | 県支出金 | 12,685 | 0.3% |
| | 財産収入 | 6 | 0.0% |
| | 寄附金 | 0 | - |
| | 繰入金 | 0 | - |
| | 繰越金 | 53,628 | 1.3% |
| | 諸収入 | 3,638 | 0.1% |
| | 組合債 | 201,000 | 4.8% |
| | 歳入合計 | 4,170,305 | 100.0% |

| 歳出 | 項目 | 決算額 | 割合 |
|----|------|-----------|--------|
| | 議会費 | 1,288 | 0.0% |
| | 総務費 | 155,059 | 3.8% |
| | 消防費 | 3,720,632 | 90.5% |
| | 公債費 | 234,459 | 5.7% |
| | 予備費 | 0 | - |
| | 歳出合計 | 4,111,438 | 100.0% |

● 水防事業特別会計

| 歳入 | 項目 | 決算額 | 割合 |
|------|----------|--------|-------|
| | 分賦金及び負担金 | 10,188 | 84.5% |
| | 財産収入 | 720 | 6.0% |
| | 繰越金 | 997 | 8.3% |
| | 諸収入 | 149 | 1.2% |
| 歳入合計 | 12,054 | 100.0% | |

| 歳出 | 項目 | 決算額 | 割合 |
|------|--------|--------|--------|
| | 水防費 | 11,331 | 100.0% |
| | 予備費 | 0 | - |
| 歳出合計 | 11,331 | 100.0% | |

令和4年度上半期(4月～9月)の歳入歳出予算執行状況(単位:千円)

| 会計名 | 予算額 | 歳入 | | 歳出 | |
|----------|-----------|-----------|-------|-----------|-------|
| | | 収入済額 | 収入率 | 支出済額 | 支出率 |
| 一般会計 | 4,219,475 | 2,578,795 | 61.1% | 1,814,317 | 43.0% |
| 水防事業特別会計 | 10,860 | 8,075 | 74.4% | 4,931 | 45.4% |

本格インド料理
ゴールド

インド料理の鉄人シェフの味・みかさんの手作りのお米と野菜

米と野菜づくり!農園スタート

朝採れ野菜・地産地消

ランチ 11:00-15:00
ディナー 17:00-22:00
定休日 火曜日

📍 龍ヶ崎寺後 3585
☎ 0297-63-2336



「食」で幸せと笑顔をお届け



相談

※秘密は厳守します

■ 1月の無料相談

問 市民窓口課 ☎内線 202

| 種類 | 法律相談 | | |
|----------|--|--------|--------|
| 相談日 | 11日(水) | 18日(水) | 25日(水) |
| 受付日 | 4日(水) | 11日(水) | 18日(水) |
| 定員 | 8人 | | |
| 予約受付時間など | <ul style="list-style-type: none"> ●申し込みは受付日のみ ●申込方法：午前8時30分～午後5時15分に電話か窓口で申し込み ●定員を超えた場合は抽選により決定 | | |
| 時間 | 午後1時20分～4時40分 (1人あたり25分間) | | |
| 場所 | 市役所附属棟2階・第3会議室 | | |
| 相談員 | 弁護士 | | |

■ 行政書士による《無料》暮らしの相談

問 佐川 ☎0297-66-2243

直接会場にお越しください。予約不要・相続・遺言・農地転用・入国管理・各種許可申請手続き他。

日 1月8日(日) 午後1時～3時

場 商工会・Match-hako 龍ヶ崎セミナールーム

相談員 市在住の行政書士数人

■ 社会保険労務士による《無料》総合労働相談

申 社労士会事務局 ☎029-350-3222

問 ☎029-350-4864

労働・社会保険、安全衛生、採用・退職・解雇、賃金、その他労務管理上の問題、ハラスメント、各種助成金など。事前に申し込み。

日 1月11日(水) 午後1時30分～4時30分

場 市役所3階・会議室

相談員 社会保険労務士

申込 1月9日(月)までに二次元コードからHPの予約フォームかファクスで申し込み



■ 年金相談

予約・問 土浦年金事務所お客様相談室

☎029-825-1170 (音声案内 / 「1」 → 「2」)

事前予約制で、1カ月前から受け付けできます。

日 1月27日(金) 午前10時～午後3時

場 地域福祉会館・2階

■ いばらき出会いサポートセンター出張相談会 & 登録会 in 龍ヶ崎

問 (一社) いばらき出会いサポートセンター ☎029-224-8888

結婚相談を行う「いばらき出会いサポートセンター」が、龍ヶ崎市で出張結婚相談会・登録会を開催します。

● 無料出張相談会 予約不要

結婚を希望する独身の方や家族などからの相談を無料で受け付けます。

● 出張登録会 事前予約制

独身で結婚を希望する方向けに、「AI マッチング」や「オンラインお見合い」が利用できる『いばらき出会いサポートセンター』の出張登録会を行います。当日は入会に必要な本人確認面談をします。

日 1月14日(土) 午前10時30分～午後4時

場 市役所附属棟1階・第2・3会議室

対 顔写真付きの本人確認書類(運転免許証・パスポートなど)・入会登録料11,000円

申込 事前にいばらき出会いサポートセンターHP、または二次元コードから入会申込・来所予約。



■ 自死(自殺)遺族のつどい「ゆったりカフェ龍の会」

問 南部 ☎090-6519-3807

大切な人を自死(自殺)で亡くした方が集う、分かち合いの会です。ある日突然訪れた悲しみと誰にも分かってもらえないつらさなど、ありのままの思いを語り合い、支え合う場です。電話での相談も受け付けています。予約不要。

日 1月28日(土) 午後1時30分～3時30分

場 市民活動センター1階・多目的室

¥ 500円

■ ひきこもり相談

申・問 茨城県ひきこもり相談支援センター

☎0296-48-6631 (火～土曜日午前9時～午後6時)

E info@ibahiki.org U https://www.ibahiki.org

一人で悩まずに、まずはお気軽にご連絡ください。

日 2月21日(火) 午後1時～4時 / 1人あたり50分

場 市役所附属棟1階・第3会議室

対 茨城県内在住のひきこもり問題でお困りの本人・家族

相談員 茨城県ひきこもり相談支援センター職員

申込 2月18日(土)までに電話かメールで申し込み

次の『りゅうほー』は1月16日発行

『りゅうほー』1月前半号はお休みです。次号は1月後半号・1月16日発行ですので、ご注意ください。1月16日(月)～19日(木)に配布します。

問 シティセールス課 ☎内線 371



5up 株式会社

5UP であなたのお仕事を見つけてみませんか?

高時給・ダブルワーク・前払い・週1からOK

まずはお電話をお待ちしております!

☎0297-63-2605 人事直通 ☎090-1699-8881
〒301-0007 龍ヶ崎市駒柴町852



しらはね認定こども園子育て支援センター

☎ 0297-61-3319



- ※ 2㊟・3㊟はお休み / 4㊟～6㊟は予約制育児相談のみ実施
- **支援室・園庭で遊ぼう** 予約 ㊟～㊟ 10:00～14:00 当面の間、園内での食事不可
 - **育児相談** 予約 ㊟～㊟ 8:30～17:30
 - **一緒につくろう!** 予約 17㊟ 紙コップで跳びはねるうさぎを作ります 対 1歳以上のお子さん 定 3組 受付 11㊟ 9:30 から
 - **発育測定** 予約 18㊟ 10:30～11:30 = 12カ月までのお子さん / 19㊟ 10:30～11:30 = 13カ月以上のお子さん 身長・体重測定 定 各3組 受付 12㊟ 9:30 から
 - **ベビーズデー** 予約 23㊟・24㊟ タオルでうさぎを作ります 対 ハイハイ時期のお子さん 定 各3組 受付 11㊟ 9:30 から
 - **バースデー製作** 予約 25㊟ 10:30～11:30 かわいいカードを作しましょう 定 3組 持写真1枚 受付 12㊟ 9:30 から
 - **離乳食ランチ体験** 予約 27㊟ 11:00 から 対 離乳食後期のお子さん 定 各3組 ¥親子で 350円 受付 12㊟ 9:30 から

まつやま中央・大宮保育園子育て支援センター

「ねっこ龍ヶ崎」 ☎ 0297-62-2234



- **リズム&スポーツあそび～ランクラス～ (中央) 予約** 12㊟ 10:00～10:45 リズム遊びの後、親子で楽しく体を動かしましょう! 対 しっかり走れるお子さん
- **ワークショップ～陶芸教室～ (中央) 予約** 18㊟ 9:30～11:30 お皿を作りましょう。お子さんはお預けいただくか、園の託児をご利用ください ¥材料費 700円 / 託児代 500円
- **リフレッシュランチ～アロマ石鹸作り～ (中央) 予約** 19㊟ 10:00～12:30 イベントと手作りランチ。お子さんは保育士がお預かりします 対 妊婦さん～2歳児のお母さん ¥材料費 500円・ランチ代 300円 / 託児代 300円
- **大宮カフェ (大宮) 予約** 20㊟ 10:00～11:00 園の手作りおやつとドリンクを楽しみながらおしゃべりしませんか。お子さんは保育士がお預かりします ¥おやつとドリンク代 300円 / 託児代 300円
- **レスト・らん** 予約 ㊟～㊟ 11:45～13:00 旬の食材を使ったこだわりランチを、ぜひお試しください ¥親子で 500円 受付 1週間前まで

📞 子ども救急電話相談

小児医療機関の案内・急な病気の相談に看護師などが応じます。受付時間は 24 時間 365 日。

#8000

または ☎ 050-5445-2856

📞 おとな救急電話相談

医療機関の案内・急な病気の相談に看護師などが応じます。受付時間は 24 時間 365 日。

#7119

または ☎ 050-5445-2856



- **DVのご相談** 茨城県女性相談センター (茨城県配偶者暴力相談支援センター) ☎ 029-221-4166
- **児童虐待** 児童相談所虐待対応ダイヤル ☎ 189 / いばらき虐待ホットライン ☎ 029-322-0293

みんなの掲示板

2月前半号締め切り：1月13日(金) / 2月後半号締め切り：1月27日(金)

▶ イベント

グランドクリスマスフェスティバル 2022

日舞・ベリーダンス・フラダンス・カラオケなど 100 組が出演。大抽選会あり。チビっ子サンタパレードにはプレゼント贈呈。無料。

📅 12月24日㊟午前10時～午後4時

📍 大昭ホール龍ヶ崎・大ホール

📞 グランドクリスマス 2022 事務局・島田 ☎ 0297-66-3607

▶ メンバー募集

茨城県南生活者ネット

● スマホ教室

マンツーマンで教えます。1人30分。気楽に知りたいたいことが習得できます。事前に申込。

📅 1月18日㊟午前10時～午後3時

📍 先着7人 ¥ 500円/回

● 知識ゼロからの俳句入門講座

日本一楽しく俳句を学びましょう。事前に申込。

📅 1月10日から毎月第2㊟午前10時～正午 / 全6回

¥ 500円/回 定 先着10人

📍 共通一場 龍ヶ崎コミュニケーションハウス

📞 茨城県南生活者ネット・古川 ☎ 0297-60-8067



1月の子育て
イベント

凡例： **予約** 要予約 / **対** 対象 / **定** 定員 / **¥** 料金 / **持** 持ち物 / **受付** 受付開始日 / **注** 注意
持ち物などは予約時にご確認ください。詳細はお問い合わせいただくか、二次元コードからHPをご覧ください。各支援センターでは、子育て相談なども受け付けています。

さんさん館子育て支援センター

☎ 0297-62-0123



開館：平日 10:00～12:00・14:00～16:00

第4㊥ 10:00～12:00

※予約優先。イベント予約は、市公式LINEのネット予約が1㊥から、電話・来館が4㊥から受付

対 0～3歳のお子さんと保護者

定 午前・午後で各15組程度（お子さん1人に保護者1人まで）

注 入退館の時間は、利用時間の範囲内で予約者の都合に合わせてください

● **ぽによぽによくらぶ** **予約** 11㊥ 11:00～11:20
親子の触れ合い遊び **対** 0歳 **定** 15組

● **身体測定** **予約** 17㊥ **定** 15組

● **1月生まれの誕生日会** **予約** 19㊥ 11:00～11:30
定 15組 開始15分前にはお越しください

● **つくってあそぼう** **予約** 25㊥ 11:00～11:30
対 1歳～3歳 **定** 15組

● **土曜開館** **予約** 28㊥ 10:00～12:00 **定** 15組

● **子育て支援コンシェルジュ** 6㊥・16㊥・31㊥
10:00～12:00

● **ミニミニシアター** 上記イベント日以外の11:00～11:10 / 15:00～15:10

● **子育てに関する相談** 随時受付

駅前子どもステーション子育て支援センター

☎ 0297-66-8022



開館：㊥～㊥ 10:00～12:00・14:00～16:00

㊥㊥ 休館

※予約制で先着順 / 通常利用の予約は㊥㊥を除く5日前から当日まで / 各イベントは4㊥ 10:00から受付 / 予約なしの利用不可

定 10:00～11:45・14:00～15:45の各時間帯で4組まで（最大8人）

受付 予約は10:00～16:00 / 当日予約は9:30以降から受付

注 赤ちゃんの身長体重はいつでも測定可 / 他の子どもを預かっての利用不可

● **干支飾りをつくろう** **予約** 6㊥・7㊥ 10:00～10:15
お子さんのお顔の写真を使って干支のうさぎを作しましょう

● **足形スタンプでだるまさんをつくろう!** **予約** 16㊥・17㊥ 10:00～10:15 **対** 0歳児

● **手形スタンプでだるまさんをつくろう!** **予約** 18㊥～20㊥ 10:00～10:15 **対** 1～3歳

● **子育てコンシェルジュ出張相談** **予約** 11㊥・24㊥ 10:00～11:45

● **1月生まれのお誕生日会** **予約** 26㊥ 10:20～10:40 カードのプレゼントあり。10:00にお越しください

ときわ保育園地域子育て支援センター

☎ 0297-60-2122



● **おおきくなあれ** 10㊥ 10:00～12:00 身体測定

● **出前保育(馴染)** **予約** 12㊥ 10:30～11:30 たことコマでお正月遊びを楽しみましょう **定** 5組
受付 5㊥ 13:30から

● **ゆりかごおはなし会** 13㊥ 11:00～11:30 **対** 0歳児

● **1月生まれの誕生日会** 16㊥ 10:30～11:30 保護者の方の心のこもった誕生日カードを作ります

● **作ってやってみよう** **予約** 20㊥ 10:30～11:30 たことコマでお正月遊びを楽しみましょう **定** 3組
受付 13㊥ 13:30から

● **とことこおはなし会** 24㊥ 10:30～11:00 **対** 1歳以上

● **土曜講習会** **予約** 28㊥ 10:00～11:00 節分の意味を知り、鬼の壁飾りを作ります **定** 3組
受付 23㊥ 13:30から

ながと夢認定こども園子育て支援センター

「ゆめ de cafe」 ☎ 0297-62-3309



※2㊥～9㊥・13㊥はお休み / 4㊥～6㊥は予約制育児相談のみ実施

● **支援室開放** ㊥～㊥ 10:00～14:00 園内での食事不可

● **園庭のみ開放** 30㊥・31㊥

● **園庭開放** ㊥～㊥ 11:00～14:00

● **看護師による育児相談** **予約** ㊥～㊥ 8:00～10:00 / 13:00～17:00

● **カレンダー製作** **予約** 12㊥・16㊥・17㊥ 11:00～11:30 うさぎ年にちなんだカレンダーを作ります **定** 各4組 **受付** 10㊥ 9:30から

● **身体測定・健康相談** **予約** 19㊥ 計測は看護師が行います。誕生月の方には手形アートのプレゼント **受付** 10㊥ 9:30から

● **鬼退治セットを作ろう** **予約** 25㊥・26㊥ 11:00～11:30 福の神のお面・ひいらぎといわしの豆入れを作って、鬼退治に備えましょう **定** 各5組
受付 10㊥ 10:00から

1月のイベントカレンダー

各イベントの詳細は直接お問い合わせください。

新型コロナウイルス感染症の状況により、中止する場合があります。

スポーツ

☎ たつのこアリーナ ☎ 0297-64-8674

たつのこアリーナ「サブアリーナ」の利用は、月・木・土曜日＝卓球・バスケ・バドミントン／火・金・日曜日＝卓球・バスケ・ボルダリングです。

※スポーツカレンダー最新版はアリーナHPをご覧ください

㊦＝アリーナ ㊧＝フィールド ㊨＝スタジアム

| | |
|--------|--------------------------|
| 7日 | 龍ヶ崎カップ小学生バレーボール大会㊦ |
| 9日 | 茨城県中体連バドミントン専門部茨城県一年生大会㊦ |
| 15日 | 第35回龍ヶ崎市民大会(卓球)㊦ |
| 16日 | オープンウォーキング・オープンフィールド㊧ |
| 21日 | 県卓球連盟県外交流大会㊦ |
| 21・22日 | 龍ヶ崎市サッカー連盟郵便局長杯㊦ |
| 22日 | 第64回近隣インディアカ大会㊦ |
| 28日 | クラブ対抗戦(バウンドテニス)㊦ |
| 28日 | 流経大陸上競技会㊦ |
| 29日 | オープン大会(バドミントン)㊦ |

市のイベント

| | |
|-----|--|
| 8日 | まいんバザール【にぎわい広場】 ㊦商工観光課 |
| 14日 | たつのこマルシェ【さんさん館隣】 ㊦まちづくり・文化財団 ☎ 0297-62-2227 |
| 15日 | 日曜朝市【にぎわい広場】 ㊦農業政策課 |

湯ったり館であつたまろう！イベント湯実施中

♨松竹梅招福の湯 1月1日～4日
日替わりで松・竹・梅・ショウガ風呂
㊦湯ったり館 ☎ 0297-60-1126



りゅうほークイズ11月号クイズ当選者

応募総数 155 人、正解者 152 人。正解は「ちとせあめ」。抽選の結果、図書カードと「湯ったり館」優待券は秋葉千恵さん、浅川道子さん、井川彩菜さん、石川のり子さん、梅木顕治さん、小倉彩花さん、久野貴美子さん、武田美春さん、豊島正晃さん、山口勇次郎さんが当選しました。おめでとうございます。発送は1月下旬の予定。



広報
ボランティア
レポート

ひなっこ協議会のお祭り

11月12日、ひなっこ協議会主催の「秋まつり」が馴馬台コミュニティセンターで3年ぶりに行われました。

当日は小春日和で多くのお客さんが来ていました。室内での演劇や、外でのポップコーンの提供、お楽しみ抽選会などが行われました。

密を避けるため、模擬店などはできなかったようで、コロナ前の規模や賑わいに戻るには、もう少し時間がかかるかなと思いました。早く以前の賑わいに戻っていただければいいですね。役員の皆さん、お疲れさまでした。

【広報ボランティア：柘田】



イバライドでPR活動

11月13日は茨城県民の日でした。稲敷市のこもれび森のイバライドも、県民は入園無料ということもあってか、親子連れで賑わっていました。

「第4回ふるさとマルシェ」が開催されていて、龍ヶ崎市のお店もいくつも出店していました。市のブースもあり、観光アンバサダーやまいりゅうくんがPRを頑張っていました。久しぶりに、まいりゅうくんに会えてうれしかったです。

【広報ボランティア：沼田】



イラストや文芸・市内の写真・サークルなどの紹介 我が家のプチ自慢などの投稿を募集しています。詳細は市公式HPから『りゅうほー』投稿記事募集』で検索！

＼たつのご産直市場／ 旬のイチオシお野菜

● 12月～1月のおすすめ
白菜・大根・長ネギ・れんこん・ほうれん草など

● 龍ヶ崎市食と農のアンバサダー
＼緒方湊さんのワンポイントアドバイス／



● **大根とかぶの違い**
大根は名前の通り、私たちが食べている部分は大きな根です。土の中で育つので、菌や虫から食べられないようにするため、皮が厚くなります。かぶは根ではなく茎の部分を食べています。かぶは土の上で育ちます。皮は薄く果肉は柔らかいので、加熱すると煮崩れます。では、かぶの根はどこでしょうか？ 答えは先の部分のひよろつとしたところです。

● **お得な情報** 予約販売受付中／
12月25日(日)まで受け付け。お渡しは28日(水)・29日(木) / のし餅②は28日(水)のみ / 価格は全て税込み

- **のし餅**
- ①茨城産マンゲツモチ使用 / 1.5kg・1,200円
- ②国産もち米使用 / 1kg・600円・数量限定
- **年越しそば**：生そば(つゆ付) 3食入り・560円
- **れんこん**：龍ヶ崎産・4kg箱・2,700円

天候などにより販売時期が前後することがあります

● **営業時間**：午前10時～午後6時 / 12月28日・29日臨時営業 / 最終日は午後5時まで 〳インスタ

● **定休日**：毎週月・火曜日、年末年始

● **問い合わせ**：農産物等直売所
たつのご産直市場 ☎ 0297-62-0715



りゅうほー文芸

図書館川柳入門講座

ひらがなの言葉遊びにリズムあり
豊穡を土に任せて種を蒔く

本荘 静光
市原 茂

はつらつ俳句会

秋灯や夕餉の支度する気配
丸い菊日に日に育ち小宇宙

金子 眞里子
小林 キミ子

龍ヶ崎短歌会

同期らは今終活と告げ来たり

短歌に励む我盛んなり

越澤 太朗

ストックをベンチに並べ語り合う

媪三人に秋陽やさしも

後藤 恭介

たつのごマルシェ

「たつのごマルシェ」は、龍ヶ崎で採れた新鮮野菜や物産品の販売など、“ふれあい”と“おいしさ”が集まる交流の場です。

- ▶ **日時**：1月14日(土) 午前10時～午後1時
- ▶ **場所**：さんさん館前(たつのごやま隣)
- ▶ **今月のおすすめ**：お汁粉・甘酒など(予定)

問 まちづくり・文化財団 ☎ 0297-62-2227(月曜休館)
※年末年始休館。小雨決行、荒天中止。当日の開催状況などは財団Facebookをご確認ください



広報
ボランティア
レポート

サッパリ！美しいたつのごやま

秋も深まり、落ち葉の季節になりましたね。散歩でよくたつのごやま周辺を歩きますが、この間作業員さんによる草刈りが行われていました。

私が見たのはキレイに刈り取った後で、草がお山の麓に集められていました。ビックリしたのはその草の量！ すごく大量でした。草を刈って集めて運搬、大変な作業だなあと感じます。作業員さんに感謝ですね！

スッキリしたたつのごやまは一段と美しく青空に映えていました。今年の冬もたつのごやまをバックに、キレイな写真が撮れそうですね！

【広報ボランティア：小山】

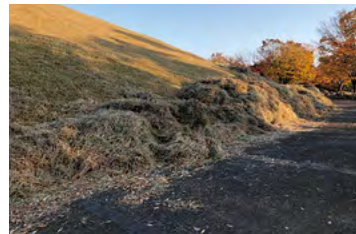
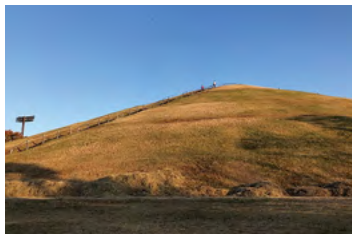

編集
後記

2022年は皆さんどんな年でしたか？ 私事ですが、4月から広報紙編集に携わり約8カ月が経過しました。できるようになったこともあれば、まだまだな部分も多く反省する点も多いのですが、皆さんに直接市のイベントや魅力をお伝えできることにやりがいを感じています！ 来年もよろしくお祈りします！【S】

まいりゅう号卒業を知らなかったのでびっくりでした。新しいデザインも楽しみにしています。【Aさん】



みんなの声

『りゅうほー』に懐かしい顔が載っていました。遠い昔の友人です。どうしたかと常日頃案じていましたが、無事100歳を迎えられていたんだなあ…。【Nさん】

卓球マスターズの部で全国大会出場！



11月16日、本市在住の杉野卓男選手が、「2022年全日本卓球選手権大会（マスターズの部）」への出場報告に市役所を訪れました。

大会は、12月2日～4日にジップアリーナ（岡山県総合グラウンド体育館）で開催され、健闘しました。

杉野選手は、ニューライフアリーナ龍ヶ崎での卓球の練習に加え、7～8kmのランニングや筋力トレーニングをこなしています。日々の鍛錬により、全国大会への切符を勝ち取りました。

選手として活躍する傍ら、城ノ内中学校で部活動指導にも尽力されています。

今後も選手兼指導者として、さらなる活躍を期待します。

龍ヶ崎市出身の日渡騰輝選手が茨城アストロプラネッツに入団！



龍ヶ崎市出身の日渡騰輝選手が、プロ野球 BC リーグ・茨城アストロプラネッツに指名されました。

日渡選手は、城ノ内中学校を卒業後、霞ヶ浦高等学校に進学。プロ野球独立リーグ・ルートイン BC リーグ 2022 ドラフト会議で特別合格。11月22日には、母校の霞ヶ浦高等学校で指名挨拶が行われました。

質疑応答の中で、「自分自身のセールスポイントは、強肩強打。将来はNPBで活躍して、地元・龍ヶ崎市の子どもたちを勇気づけられるような選手になりたい」と抱負を語りました。

今後の活躍を期待します。がんばってください！

■日渡騰輝選手プロフィール

2004年9月20日生／龍ヶ崎市出身／174cm・84kg

ポジション：捕手／投打：右投左打／経歴：城ノ内中学校－霞ヶ浦高等学校

■茨城アストロプラネッツ公式ホームページ <https://www.ibaraki-planets.jp>

龍ヶ崎市公平委員会委員が表彰されました



10月28日、公平委員会委員として本市で職務に当たっている瀬尾紗衣子さん（写真左から2番目）が、総務大臣から表彰されました。また、小島 曉さん（写真右から2番目）と明石 順一さん（写真右）が、全国公平委員会連合会から表彰されました。

瀬尾さんは平成21年度から、明石さんは平成25年度から、小島さんは平成26年度から公平委員会委員として選任されています。長年にわたり、人事公平制度の確立に尽力されてきました。

このたび、その功績が称えられ、瀬尾さんには公平委員会制度70周年記念総務大臣表彰の表彰状と記念品が贈られました。

小島さん・明石さんには、全国公平委員会連合会表彰の表彰状と記念品が贈られました。

令和4年度龍ヶ崎市表彰式



11月3日、「龍ヶ崎市表彰式」を開催しました。当日出席された24人の受賞者の皆さんに、萩原市長から表彰状と記念品を贈呈しました。

「龍ヶ崎市表彰」は、さまざまな分野で活躍・貢献している皆さんの長年の功績をたたえ、表彰するものです。表彰は、特別功労表彰・善行表彰・一般功労表彰・市政功労表彰の4つの部門です。

対象は、市政の発展や公益の増進等への貢献、住民自治の進展や社会福祉の増進に寄与、教育・文化・スポーツの振興等への貢献、市民の模範となる善行のあった方などです。

今年度は、個人49人・4団体が受賞しました。受賞者の皆さん、おめでとうございます。

■令和4年度の受賞者

特別功労表彰：ひらいずみ まこ平泉真心さん(アジアトライアスロンジュニア選手権大会優勝/流通経済大学)

善行表彰：1団体(多額の私財を寄附)

一般功労表彰：個人28人、3団体

市政功労表彰：20人

市内中高校生が竜ヶ崎税務行政協力会会長賞、茨城県土浦県税事務所長賞を受賞



11月16日、税に関する作文・税の標語の優秀作品に対する「令和4年度納税表彰式」がザ・ゴルフクラブ竜ヶ崎で行われました。

本市からは、愛国学園大学附属龍ヶ崎高等学校2年のすぎたはづき杉田葉月さん(写真左)が竜ヶ崎税務行政協力会会長賞を、県立竜ヶ崎第一高等学校附属中学校2年のつちべりんか土谷凜花さん(写真右)が茨城県土浦県税事務所長賞を受賞しました。おめでとうございます。

1歳おめでとう!

わがやの天使
大集合!

2月・3月に1歳になるお子さんの写真をお寄せください(写真の返却はできません/webサイトにも掲載します)。**2月生まれのお子さんの写真は、12月31日(土)まで**受け付けます(必着)。締め切り日を過ぎたものは掲載できませんのでご注意ください。お子さんの氏名(よみがな)・住所・電話番号・生年月日・性別を添え、写真の裏にもお子さんの氏名と生年月日を書き、りゅうほー編集室「わがやの天使」係まで。メールでの応募は二次元コードから。メールでの応募には、受付完了メールを送信しています。PCからのメールを受信できるよう設定をお願いします。



小川 あお 碧ちゃん・柁くん
12月24日生



小池 かなた 奏多くん
12月20日生

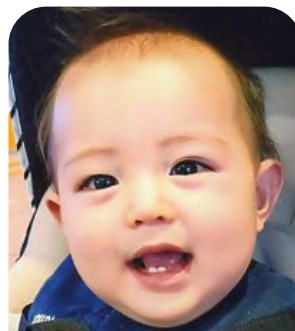

上月 はると 陽翔くん
12月25日生



坂巻 めい 芽唯ちゃん
12月12日生

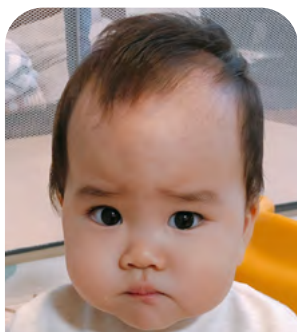

増田 ひかり 燈ちゃん
12月18日生

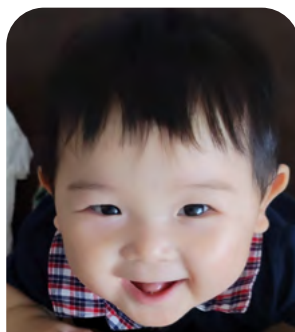

吉澤 けいご 京吾くん
12月11日生



レスタウロ レイラ アレクサちゃん
12月27日生

休日当番医 診療時間：午前9時～午後4時 市外局番：0297 受診前に必ずお問い合わせください

| | | |
|----------|--------------------------|---------------------------|
| 12/25(日) | 牛尾病院 ☎ 66-6111 | 山村医院 ☎ 66-0555 |
| 12/29(木) | 横田医院 ☎ 62-0047 | 渡利耳鼻咽喉科医院 ☎ 62-4133 |
| 12/30(金) | 野村医院 ☎ 62-6561 | 福岡小児科医院 ☎ 66-3245 |
| 12/31(土) | 龍ヶ崎大徳ヘルシークリニック ☎ 64-3133 | 北竜台耳鼻咽喉科クリニック ☎ 95-3387 |
| 1/1(日) | 吉澤胃腸内科医院 ☎ 66-0977 | みやおか外科整形外科クリニック ☎ 62-3761 |
| 1/2(月) | 池田病院 ☎ 64-1152 | 松本クリニック ☎ 62-4747 |
| 1/3(火) | 秋本脳神経外科 ☎ 64-3311 | 飯野クリニック ☎ 60-2323 |
| 1/8(日) | 根本医院 ☎ 62-3155 | 菊地整形外科 ☎ 64-6111 |
| 1/9(月) | 斎藤クリニック ☎ 64-3527 | 兼子内科循環器科 ☎ 64-3105 |
| 1/15(日) | 竜ヶ崎医院 ☎ 62-0550 | ひかりの森内科クリニック ☎ 85-5601 |

■12月の納付 固定資産税・都市計画税③/国民健康保険税⑥/介護保険料⑥/後期高齢者医療保険料⑥/農業集落排水使用料⑤/保育料徴収金/市営住宅使用料/放課後児童健全育成事業保護者負担金

※納期限(口座振替日)は12月26日です(市営住宅使用料は1月4日まで)

よいお年をー

「りゅうほー」1月16日発行です。1月前半号はお休みします。