



20歳
おめでとう
ございます!



70th anniversary
龍ヶ崎市

市制施行70周年



1月7日、大昭ホール龍ヶ崎で行われた「龍ヶ崎市二十歳のつどい」に、536人が参加しました。

市内全中学校合同での開催は、25年ぶり。参加者は久しぶりに再会する友人や恩師と昔話に花を咲かせたり、記念撮影を楽しんだり、活気溢れるひとときとなりました。

市内6中学校を卒業した運営委員が、式典の進行や受け付け、案内・誘導、式次第作成（恩師からのメッセージの集約）、記念品選定などを行いました。

令和5年度 龍ヶ崎市 二十歳の つどい

問 文化・生涯学習課
☎内線 233



号の表紙：二十歳おめでとう！
「龍ヶ崎市二十歳のつどい」のひとコマ。フォトブースを設置し、皆さんの思い出作りのお手伝いをしました。どの晴れ着もすてきでした！



目次

- 02-03 令和5年度龍ヶ崎市二十歳のつどい
- 04 全国どこからでも戸籍証明書が取得できるようになります！／連載コラム SDGs ってなに!?
- 05 牛久沼の越水対応と今後の防災対策について
- 06 顔認証マイナンバーカードの受け付けがスタートしました
- 07 たつのご育て応援の店（赤ちゃんの駅）をご活用ください！
- 08-09 頼れる地域の宅配サービス店を紹介します
- 10-11 龍ヶ崎市職員の給与状況などを公表します
- 12-17 おしらせ／みんなの掲示板
- 18-19 りゅうほー広場
- 20 まちのできごと／休日当番医

Creation

—ともに創るまち・龍ヶ崎—



- 市の花：ききょう
- 市の鳥：白鳥
- 市の木：松
- 市制施行日：昭和29年3月20日

龍ヶ崎市公式 SNS

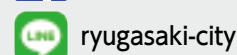
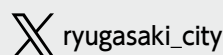
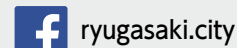



運営委員長あいさつ【抜粹】
 おおの ゆうま 大野 佑真さん（長山中卒）



ご指導くださった先生方、地域の方々、いつも身近に

いて支えてくれた友人、そして家族への感謝の気持ちをお忘れずに、一人一人がいち大人として自覚と責任をもって、これからも精進していきます。自分たちの式典に運営委員として企画や運営に携われたことは、今後の糧になると思います。

代表者抱負発表【抜粹】
 たがわ あせい 田川 天翔さん（中根台中卒）



二十歳のつどいを無事に迎えられる、大変嬉しく思います。

ます。私達の周囲で起きている目まぐるしい変化への対応が、私達には求められています。私はそのためにも、環境に合わせて絶えず考え続け、実践し確実な適応能力を身につけようと心掛けて生きていきます。

当口式典を欠席した方へ

「いばらき電子申請・届出サービス」で出席登録を行って式典当日欠席した方には、記念品などを発送します。文化・生涯学習課までお問い合わせください。

3月1日から戸籍証明書の請求が便利に！ 全国どこからでも戸籍証明書が取得できるようになります！

問 市民窓口課 ☎ 内線 201

3月1日から、これまで本籍地のある市区町村まで出向く必要があった「戸籍証明書」（除籍証明書を含む）が、お近くの市区町村窓口で取得できるようになります。

本籍地が遠くにある方や、欲しい戸籍の本籍地が全国各地にある場合でも、最寄りの市区町村の窓口でまとめて請求することができるようになります。ぜひご利用ください！

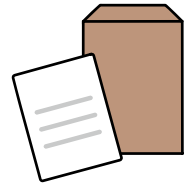

請求できる戸籍証明

本人、配偶者、直系親族（父母・祖父母・子・孫など）のもの

当市での請求方法

市役所1階・市民窓口課、西部・東部出張所、市民窓口ステーションの窓口で請求してください。郵送や代理人による請求はできません。

持ち物

顔写真付きの本人確認書類（運転免許証、マイナンバーカード、パスポートなど）

注意事項

- ☑ コンピューター化されていない一部の戸籍・除籍証明書は対応できない場合があります
- ☑ 一部事項証明書、個人事項証明書は請求できません
- ☑ 毎月第1・3土曜日・日曜日はシステムメンテナンスのため、他市町村が本籍地の戸籍証明書が交付できません

今後、本籍地以外に提出する婚姻届などに添付をお願いしていた戸籍証明書は、原則添付が不要となる予定です



SUSTAINABLE DEVELOPMENT GOALS 連載コラム SDGs ってなに!?

問 企画課 ☎ 内線 364

SDGsの「17のゴール(目標)」を紹介します。私たちにも取り組める身近なことはなにか、考えていきましょう。



⑬ 気候変動に具体的な対策を

— 気候変動およびその影響を軽減するための緊急対策を講じる —

気候変動が世界的な問題になっており、日本でもさまざまな影響が出ています。

「日本の気候変動 2020」によると、年間平均気温の上昇や、沿岸の海面水位上昇、強い台風の起こる割合や短時間強雨の頻度の増加などが予測されています。【参考：文部科学省 気象庁】

私たちにもできることは？

- ☑ 使用しない家電などの電気プラグを抜く
 - ☑ 移動するときは徒歩や自転車、公共交通機関を利用する
 - ☑ 窓の外や建物の壁面にグリーンカーテンで日陰を作り、エアコンの使用を減らす
- * エアコンの設定温度を1℃緩和した場合の消費電力量は、冷房時は約13%、暖房時は約10%削減されます

気候変動を「緩和」し「適応」しよう

日々の生活で気候変動を実感していませんか？ 夏の猛暑日や台風の増加などは、気候変動による影響の一部です。この気候変動を抑えるためには「緩和」することが重要で、家庭から排出される温室効果ガスを削減することが求められています。

しかし、過去に排出された温室効果ガスの大気中への蓄積があるため、ある程度の気候変動は避けられないことが考えられます。そのため、気候変動を極力抑制（緩和）し、被害を軽減してよりよい生活を実現できるようにしていくこと（適応）が必要です。

【参考：文部科学省 気象庁】【参考：国立研究開発法人国立環境研究所】



SDGs 記事バックナンバー

これまでに『りゅうほー』で取り上げてきた、SDGsの記事のバックナンバーを紹介します。二次元コードから、市公式HPをご覧ください。



令和5年6月2日～3日の大雨に伴う／ 牛久沼の越水対応と今後の防災対策について

問 防災安全課 ☎内線 350

昨年6月2日～3日に、台風第2号による非常に活発な雨雲が断続的に当市にかかり、市内の24時間降水量が6月の観測史上最大の214.5mmを記録する大雨をもたらしました。

この大雨の影響で牛久沼の越水をはじめ、市内のいたるところで冠水し、床上・床下浸水や多くの浸水被害が発生しました。

その後、茨城県と協議を行い、今後の備えとして「避難発令の基準水位（暫定）」を設定しました。

今後の牛久沼越水に対する備えとして「避難発令の基準水位（暫定）」を設定

現在、牛久沼（谷田川）の下流に茨城県が設置している水門「八間堰」の老朽化対策を目的とした更新工事が行われています。これを踏まえ、今後の牛久沼越水に対する備えを県と市とで協議し、地区の皆さんに安全に避難していただくため、「避難発令の基準水位（暫定）」を設定しました。

水門工事期間中は、この基準水位を牛久沼周辺の避難情報の発令や、水防活動の目安として活用します。

避難対象地区：馴柴地区など（暫定）

市の避難発令など		牛久沼（湖面）
警戒レベル5	緊急安全確保 （計画高水位）	基準面+7.5m
警戒レベル4	避難指示 （氾濫危険水位）	基準面+7.4m
警戒レベル3	高齢者等避難 （避難判断水位）	基準面+7.2m
警戒レベル2	（氾濫注意水位）	基準面+6.8m
警戒レベル1	（水防団待機水位）	基準面+6.5m

※避難発令は、河川管理者である県の情報をもとに発令します。災害が発生・切迫している際に発令する「警戒レベル5緊急安全確保」は、発令が間に合わない場合がありますので、「警戒レベル4避難指示」までに避難してください

※ここでの基準面は、「江戸川工事基準面（Y.P.値）」といわれる基準となる湖面の水位を採用しています



牛久沼の水位を確認できます／
川の防災情報（国土交通省）

全国の河川の状況や水位をリアルタイムで確認できるHPです。水位グラフで分かりやすく表示しています。

避難情報や避難所情報の情報発信ツール

当市では、災害時にさまざまな方法で情報発信を行います。ご自分に合った情報入手方法をご確認ください。

- 防災行政無線
- メール配信サービス
- LINE、X（旧Twitter）、Facebook
- 市公式HP
- 防災アプリ「防災龍ヶ崎」
- テレビ・ラジオからの情報など

牛久沼越水に対する初動対応

越水が発生した当日は、消防署員・消防団員・県職員・市職員が連携しながら、土のう投入による越水阻止活動や、浸水した地区での消防自動車の排水ポンプによる排水活動を行いました。



越水場所での土のう投入活動



消防ポンプ車による排水活動

健康保険証・本人確認書類として使える/ 顔認証マイナンバーカードの受け付けがスタートしました

問 市民窓口課 ☎ 内線 122

「マイナンバーカードを健康保険証や本人確認書類として利用したいけど、暗証番号の設定や管理が不安…」そんな方が安心してカードを取得・利用できるよう、暗証番号の設定を不要とした「顔認証マイナンバーカード」の受け付けがスタートしました！

マイナンバーカード利用時の本人確認方法を、機器による顔認証や目視による顔確認に限定したカードです。



通常のマイナンバーカードは、電子証明書用の暗証番号の入力が必要です

申請できる方

- マイナンバーカードをこれから申請する方
- 既にマイナンバーカードをお持ちの方
- 代理による手続きも可能です

取得の方法

マイナンバーカードの申請・交付の手続きで市役所などにお越しの際に、お申し込みください。マイナンバーカードを既にお持ちの方は、随時窓口で手続き可能です。

「顔認証マイナンバーカード」で利用できるサービス・できないサービス

■利用できるサービス

●健康保険証としての利用

マイナンバーカードを健康保険証として利用する際は、マイナポータルなどで事前に申し込みが必要です。

初めて取得するカードが「顔認証マイナンバーカード」で保険証としても利用したい場合は、カード受け取り時に窓口でお申し込みください。保険証の処理を行います。

訪問診療などは、令和6年10月以降に対応予定です。

●券面の顔写真や記載事項（氏名・住所・生年月日・性別など）を用いた本人確認書類としての利用

■利用できないサービス

暗証番号の入力が必要なサービスは利用できません。

●マイナポータルの利用

●各種証明書のコンビニ交付

●オンライン診療・オンライン服薬指導

●その他のオンライン手続き

「顔認証マイナンバーカード」への切り替えや、「通常のマイナンバーカード」への切り替えは、窓口で実施しています！

「やっぱり通常のマイナンバーカードとして使いたい！」などの場合は、窓口でご相談ください。



マイナンバーカードをまだお持ちでない方へ

令和6年12月以降、マイナンバーカードの健康保険証としての本格利用が開始されます。開始直前は申請が集中し、カードが出来上がるまでに通常よりもお時間がかかることや、窓口の混雑も予想されます。ご希望の方はお早めに申請をお願いします。



■リモート申請サポート実施中！

申請書をお持ちでない方でも、ご自宅から申請できるリモート申請サポート事業を実施しています。



●実施期間：3月19日（火）までの午前9時～午後5時／土日祝日も実施中

●利用方法：お持ちのスマートフォンから ☎ 0570-012358（ナビダイヤル）に電話。オペレーターが申請に必要な情報の入力を代行して行います。通話料はご負担いただきます

●特典：リモート申請サポートを利用して初めてマイナンバーカードを申請した方に、2,000円分のQUOカードをプレゼント。なくなり次第終了

市役所・各出張所でも申請サポートを行っています。

申請に必要な写真撮影などを職員が行いますので、ぜひご利用ください！



＼赤ちゃんとお出かけの強い味方！／ たつのこ育て応援の店(赤ちゃんの駅)をご活用ください！



問 こども家庭課 ☎ 内線 286

赤ちゃんとお出かけやお散歩中に、「オムツを替えてあげないと」「そろそろミルクの時間なんだけど…」と困ったことはありませんか？ そんな時、子育て中のご家庭を優しくサポートしてくれるのが、「たつのこ育て応援の店(赤ちゃんの駅)」です。左のステッカーが目印です！ ぜひ、ご活用ください！

たつのこ育て応援の店(赤ちゃんの駅)一覧【令和5年11月1日現在】

🍼 授乳場所 ☎ | 🍽️ オムツ交換場所 ☎ | 🍼 ミルク用のお湯 ☎ | 😊 ベビーチェア ☎ | 🐾 キッズコーナー ☎ | ★ その他サービス

常陽銀行竜崎支店 横町 4209	🍼	鉄床・WATANABE 若柴町 3137-4	🍼
海老原商店 栄町 4333	🍼	社会福祉協議会まいりゅうサロン 佐貫町 489-29	🍽️ 🍼 😊 ★
竹屋陶板浴 栄町 4356	🍼 🍽️ 🍼 😊 🐾 ★	そばの坊富良野 南中島町 75-1	🍼
おしゃれの店あいり 上町 4271	🍼	行政書士糸賀法務事務所 南中島町 112-6	🍼
福祉の店りゅう 上町 2899	🍼 🍽️ 😊	hair salon jewel 松葉 5-10-1 ベルセーヌ松葉 1-b	🍼 🍽️ 🍼
万福屋 上町 4841	🍼 🍽️ 🍼 😊	龍ヶ崎長山郵便局 長山 2-1-8	🍼
チャレンジ工房どらすて(まいんコロッケ) 上町 4839-1	🍼	イトーヨーカドー竜ヶ崎店 小柴 5-1-2	🍼 🍽️ 🍼 😊 ★
栄文堂書店 米町 4559	🍼 🍼	サプラスクエア 小柴 5-1-2	😊 🐾
整体室ての字や 米町 8695	🍼 🍽️ 🍼	トイザらス龍ヶ崎店 小柴 1-7	🍼 🍽️ 🍼 😊
龍ヶ崎米町郵便局 米町 4552-2	🍼	茨城日産自動車株式会社竜ヶ崎店 中根台 2-1-10	🍽️ 🍼
生活発見館有菊地金物店 米町 7839	🍼	龍ヶ崎中根台郵便局 中根台 4-1-22	🍼
グリーンタウン美容室 緑町 27	🍼 🍽️ 🍼	ドコモショップ竜ヶ崎店 久保台 2-1-25	🍼 🍽️ 😊 ★
酒井家具 愛戸町 59	🍼 🍼	カメラのキタムラ竜ヶ崎ニュータウン店 久保台 1-6-1	🍽️ 😊
筑波銀行龍ヶ崎支店 寺後 3613	🍽️	スタジオマリオ竜ヶ崎ニュータウン店 久保台 1-6-1	🍼 🍽️ 😊
国華堂 寺後 3470-4	🍼	龍ヶ崎藤ヶ丘郵便局 藤ヶ丘 2-1-14	🍼
クスリのアオキ寺後店 寺後 3493-1	🍽️	hair salon Artesano 松ヶ丘 4-5-58	🍼 🍽️ 🍼
ネットヨタつくば竜ヶ崎店 野原町 68	🍽️ 🍼	麵屋たかみ 松ヶ丘 2-24-16	🍼
茶の多楼園 新町 4530	🍼 🍽️ 🍼	料理や 和美 松ヶ丘 2-7-25	🍽️ 🍼 ★
やまいち化粧品店 砂町 5144	🍼	サンキ龍ヶ崎店 貝原塚町 457	🍽️ 🍼
西松屋龍ヶ崎城南SC店 光順田 1726	🍼 🍽️ 😊	パン工房クローンヌ 松ヶ丘 2-1-4	🍼 😊 ★
龍ヶ崎下町郵便局 下町 2842-6	🍼	ランドロームフードマーケット龍ヶ崎店 松ヶ丘 1-1	🍽️ 😊 ★
佐貫駅前郵便局 佐貫 1-8-11	🍼 ★	スタジオラフォーレ 松ヶ丘 1-2-21	🍼 😊
さかがみ整体院 佐貫 3-14-5 レジェンド佐貫 1F	🍼	ネットヨタ茨城株式会社マイネ龍ヶ崎 中里 1-1-15	🍼 🍽️ 🍼 😊 🐾
日産プリンス茨城販売株式会社竜ヶ崎店 馴柴町 696-3	🍽️ 🍼 🐾	ホームセンター山新龍ヶ崎店 中里 2-1	🍽️ 😊
カットハウスあさの 若柴町 3304-11	🍼	ケーズデンキたつのこまち龍ヶ崎モール店 中里 2-1-2	🍼 🍽️ 😊
ビバホーム竜ヶ崎店 小通幸谷町 228	🍽️ 😊	カスミ龍ヶ崎中里店 中里 2-1-2	🍽️ 🍼 😊
有共栄堂薬局 小通幸谷町 444-2	🍼	長戸郵便局 塗戸町 2031	🍼
エンゼル 小通幸谷町 553-39	🍼	おかもと接骨院 川原代町 2650-5	🍼 🍽️ 🍼
ドコモショップ佐貫店 小通幸谷町 192-1	🍽️	ほねつぎ龍ヶ崎はりきゅう接骨院 川原代町 3990-3	🍼 🍽️ 🍼 😊
第一生命保険株式会社龍ヶ崎営業オフィス 小通幸谷町 288	🍼 🍽️ 🍼	チャイニーズレストラン金龍 川原代町 5619	🍼 🍽️ 🍼

利用者・登録店舗の声



授乳スペースもおむつ替えスペースもあるお店では、赤ちゃん連れでも安心してゆっくり買い物ができるので、ありがたいです！

お店で手続きをしている間、子どもたちをキッズコーナーで遊ばせることができるのでとても助かります！



登録店舗となってから、お子さま連れのお客さまが増えた気がします。授乳やおむつ替えの心配をせず、ゆっくり安心して滞在していただけるように、心がけています。



龍ヶ崎市宅配サービス店リスト／ 頼れる地域の宅配サービス店を紹介します

問 商工観光課 ☎ 内線 402

市公式 HP 内「宅配サービス店を紹介します」では、各店の配達料・定休日・配達時間などの詳細入り「宅配サービス店リスト」を掲載しています。ぜひ、ダウンロードしてご利用ください。リストは市役所 4 階・商工観光課でも配布しています。

こんな方におすすめ！



高齢の方



自宅近くに
お店がない方



介護中の方



妊娠・子育て
中の方

注意事項

- 配達地域は市内全域。
「**配達** 要問い合わせ」の店舗は、一部地域のみ配達可
- 配達料は店舗により異なります。詳細は直接店舗へお問い合わせください

宅配サービス店はこちら！

食品関係

お茶処 植田園

上町 / ☎ 0297-62-0259
お茶・海苔

名古屋食品

砂町 / ☎ 0297-62-0147
くず餅・しらたき・こんにゃく・ところてん

ワタミの宅食

南中島町 / ☎ 0120-321-510
日替わり夕食・年末年始商品など

まごころ弁当龍ヶ崎店

牛久市 / ☎ 029-869-9735
高齢者向け弁当

大竹商店

大徳町 / ☎ 0297-62-1474
食料品・日用品など / **配達** 要問い合わせ

明治牛乳(有)岡田乳販

大徳町 / ☎ 0297-62-0829
明治の宅配専用商品・メイバランスなど

宅配クック 123 龍ヶ崎店

田町 / ☎ 0297-79-6550
日替わり弁当 (高齢者・病気の方用)・会食用弁当

常総生活協同組合

守谷市 / ☎ 0120-961-502
食料品・日用品など

生協パルシステム茨城栃木うしくセンター

牛久市 / ☎ 0120-204-787
食料品・日用品など

生活用品関係

(株)菅原造花店

横町 / ☎ 0297-62-0632
線香・ろうそく・店内商品

栄文堂書店

米町 / ☎ 0297-64-4747
書籍・雑誌・事務用品など

(有)万福屋

上町 / ☎ 0297-62-0452
化粧品など

(株)小島仏具店

上町 / ☎ 0297-62-0351
線香・ろうそく・その他

菅井書店

上町 / ☎ 0297-62-0076
書籍・雑誌・事務用品など / **配達** 要問い合わせ

ふとんの池田屋

砂町 / ☎ 0297-62-0931
寝具全般・ふとん・シーツなど



生活発見館(有)菊地金物店

米町 / ☎ 0297-62-0474

生活用品・園芸用品・灯油・LPガス・宅配水など

(有)荻野石油

上町 / ☎ 0297-62-0349

灯油(家庭用)・軽油 / **配達**要問い合わせ

(株)伊藤商店

米町 / ☎ 0297-62-0179

灯油(家庭用)・燃料機器

海老原石油(株)

根町 / ☎ 0297-62-0539

灯油(家庭用) / **配達**要問い合わせ

レインボー薬局

愛戸町 / ☎ 0297-62-8484

在宅訪問薬剤・住宅療養管理指導
処方箋での調剤薬

(有)共栄堂薬局

小通幸谷町 / ☎ 0297-66-0578

薬・処方箋での調剤薬・介護用品・家庭用品

むぎのほ薬局竜ヶ崎南店

北方町 / ☎ 0297-85-4088

処方箋での調剤薬・一般薬品・介護用品・介護保
険による在宅訪問指導など / **配達**要問い合わせ

(株)フローラ牛尾病院内売店

駒柴町 / ☎ 0297-66-6050

紙おむつ・介護食・福祉用具各種

あすかユーアイネット

松葉 / ☎ 0297-60-8281

紙おむつ・高反発マットレス・クッションなど

スター調剤薬局

東町 / ☎ 0297-64-1483

在宅訪問薬剤・住宅療養管理指導
処方箋での調剤薬

ももの木薬局

栄町 / ☎ 0297-63-2882

処方箋での調剤薬・在宅療養でのお薬など

テクノエイド ルピナス

南が丘 / ☎ 0297-85-2560

紙おむつ・車いす・杖・シューズ・介護ベッド
など介護用品各種

レンタルサービスソラスト龍ヶ崎

緑町 / ☎ 0297-85-2650

紙おむつ・介護用品各種

ニチイケアセンター牛久南

牛久市 / ☎ 029-878-5035

紙おむつ

(株)ライフクリエイティブアイズ福祉用具貸与事業所

羽原町 / ☎ 0297-61-1230

紙おむつ・パッドなどの介護用品各種

大澤歯科医院

中根台 / ☎ 0297-65-1313

訪問歯科診療

鹿島屋クリーニング

愛戸町 / ☎ 0297-62-1758

(留守番電話対応の場合あり)

クリーニング(衣類・きもの・ふとん・カーペットなど)

特定非営利活動法人 川原代おたすけ隊

川原代町

☎ 0297-64-6255 / ☎ 0297-66-7263

庭の草取り・植木の剪定などの軽作業。
その他サービスは要相談 / **配達**要問い合わせ

メガネスーパー移動式店舗

☎ 03-6631-2535

メガネ・補聴器・その他関連商品

オクダクリーニング

米町 ☎ 0297-62-5179

藤ヶ丘 ☎ 0297-62-9330

クリーニング(衣類・ふとん・カーテン・カーペットなど)

(公社)龍ヶ崎市シルバー人材センター

駒馬町 / ☎ 0297-64-3641

日常のちょっとした困りごと(電球交換・植木の
水やりなど) / 家事援助サービス(掃除・洗
濯・調理など)

薬局・介護用品関係



その他サービス



掲載無料! 市内宅配サービス店を随時募集しています

二次元コードから、または市公式HP内「宅配サービス店を紹介します」の『龍ヶ崎市「宅配サービス店リスト」新規掲載申込書』をダウンロードし、メールまたは郵送でお申し込みください。



龍ヶ崎市職員の給与状況などを公表します

問 人事行政課 ☎ 内線 343

龍ヶ崎市職員の給与は、「龍ヶ崎市職員の給与に関する条例」などで定められています。この条例は地方公務員法に基づき、国や他の地方公共団体の職員および民間事業の従事者の給与などを考慮した上で、市議会の審議を経て議決されています。

令和5年度（5年4月1日現在）の状況を公表します。国の情報は、人事院HPから抜粋しています。「給与」は給料と職員手当（退職手当を除く）、「給料」は職員の基本給です。

職員の給料と職員構成

平均年齢・平均給料月額

区分	平均年齢	平均給料月額
一般行政職	43.95歳	330,789円
技能労務職	54.54歳	312,312円

初任給の状況

区分		龍ヶ崎市	国
一般行政職	大学卒	202,400円	196,200円
	高校卒	170,900円	166,600円
技能労務職	高校卒	169,200円	—

一般行政職の学歴別・経験年数階層別平均給料月額

大学卒	経験年数階層	龍ヶ崎市	国
	3年以上5年未満	219,660円	217,406円
	10年以上15年未満	274,674円	293,083円
	25年以上30年未満	391,460円	396,619円
高校卒	経験年数階層	龍ヶ崎市	国
	3年以上5年未満	—	179,522円
	10年以上15年未満	231,933円	244,630円
	25年以上30年未満	366,429円	360,564円

一般行政職の級別職員数の状況

区分	1級	2級	3級	4級	5級	6級	7級	合計
基準となる職務	主事 主事補	副主幹	主幹	主査 係長 副主査	副参事 課長補佐	次長 危機管理監 会計管理者 参事 課長	部長 議会事務局長 参事	
職員数	40人	33人	40人	78人	74人	44人	9人	318人
構成比	12.6%	10.4%	12.6%	24.5%	23.3%	13.8%	2.8%	100.0%

※当市の給与条例に基づく給料表の級区分による職員数です

※一般行政職の職員数は全職員数429人のうち、税務職32人、看護・保健職9人、福祉職18人、技能労務職26人、薬剤師・医療技術職2人、再任用職員23人、一部事務組合への派遣職員1人を除きます

人件費と職員給与費（令和4年度普通会計決算）

普通会計は、総務省の「地方財政状況調査」に用いられる全国統一の会計区分で、当市では一般会計と障がい児支援サービス事業特別会計を合算したものです。

人件費は、職員に支給された給与、退職手当、共済組合事業主負担金、公務災害補償基金負担金、特別職、臨時・非常勤職員に支給された給与などの総額です。

普通会計の歳出総額のうち人件費の割合

歳出額 A	人件費 B	人件費比率 B/A
29,252,004千円	4,154,063千円	14.2%

人件費のうち職員に支給される給与費

職員数 A	給与費				1人当たりの給与費 B/A
	給料	職員手当	期末・勤勉手当	計 B	
388人	1,500,826千円	421,630千円	629,364千円	2,551,820千円	6,577千円

※職員数は、普通会計における一般行政職・技能労務職員などの総数



元コードから、またはトップページから、「市政情報」→「職員給与・人材育成」→「職員の給与・定員」をご覧ください。

期末勤勉手当と退職手当

年間の職員の期末手当は 2.45 月分・勤勉手当は 2.05 月分で、国の支給割合と同じです。なお、職制上の段階や職務の級などにより加算措置があります。

職員が退職した場合に支給される退職手当は、県内の市町村で組織している茨城県市町村総合事務組合の退職手当条例の規定により支給されています。

退職手当の支給割合

区分	自己都合	勸奨・定年
勤続 20 年	19.6695 月分	24.586875 月分
勤続 25 年	28.0395 月分	33.27075 月分
勤続 35 年	39.7575 月分	47.709 月分
最高限度額	47.709 月分	47.709 月分

扶養手当・住居手当・通勤手当など

扶養手当

- 配偶者 = 6,500 円
- 子 = 1 人当たり 10,000 円（満 15 歳の翌年度初めから満 22 歳を迎える年度末まで = 1 人当たり 5,000 円加算）
- 父母など = 1 人当たり 6,500 円

住居手当

借家・借間 = 最高 28,000 円

通勤手当

- 交通機関利用者 = 最高 55,000 円
- 自動車など利用者 = 通勤距離に応じ最高 31,600 円（自動車・自動二輪車利用者には通勤距離に応じ加算措置あり）

職員数の状況

部門別職員数の状況

部門		職員数		対前年度 増減数
		令和 4 年度	5 年度	
一般行政 部門	議会	5 人	5 人	—
	総務	127 人	125 人	△ 2 人
	税務	26 人	24 人	△ 2 人
	労働	1 人	1 人	—
	農林水産	14 人	14 人	—
	商工	10 人	9 人	△ 1 人
	土木	51 人	45 人	△ 6 人
	民生	77 人	80 人	3 人
	衛生	39 人	35 人	△ 4 人
	小計	350 人	338 人	△ 12 人
特別行政 部門	教育	44 人	54 人	10 人
	小計	44 人	54 人	10 人
公営企業等 会計部門	下水道	7 人	7 人	—
	その他	30 人	29 人	△ 1 人
	小計	37 人	36 人	△ 1 人
合計		431 人	428 人	△ 3 人
一部事務組合への派遣職員		2 人	1 人	△ 1 人
総合計		433 人	429 人	△ 4 人

過去 5 年度分の職員数の推移

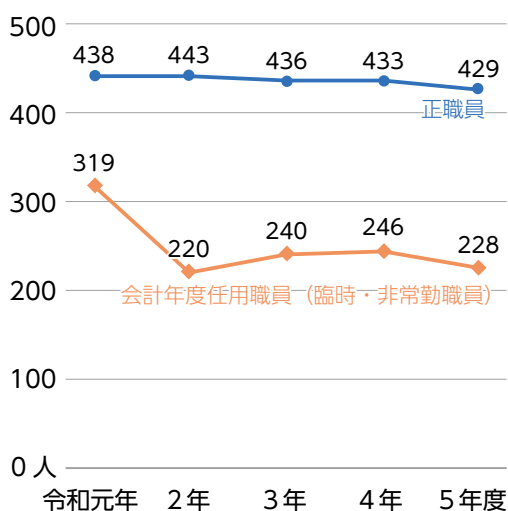

- ※各年度 4 月 1 日現在の統計
- ※「職員数」は市長・副市長・教育長を除く一般職に属する全職員数
- ※会計年度任用職員（臨時・非常勤職員）数は、令和 4 年度までは 1 週間の勤務時間が 19 時間 25 分以上の職員数、5 年度からは短期組合員（週 20 時間以上勤務）の職員数

特別職の給料額・議員報酬額などの状況

特別職の給料（議員報酬）額は、議会の議決を経て条例により決定されます。

給料（議員報酬）月額

市長 = 927,000 円 副市長 = 746,000 円
 教育長 = 685,000 円 議長 = 469,000 円
 副議長 = 423,000 円 議員 = 398,000 円

期末手当など

期末手当の支給割合は年間 3.35 月分です。また支給要件を満たせば、市長・副市長・教育長に対しても通勤手当が支給されます。

職員の給与状況は市公式 HP でも公開しています

総務省の指導のもと、各自治体 HP で職員の給与・定員などの公表が行われており、当市でも市公式 HP で公表しています。二次

龍ヶ崎市物価高騰対応重点支援 たつのこ育て応援給付金を支給します

問 こども家庭課 ☎ 内線 286

物価高騰などの影響を受ける中、進学や進級などの新生活を迎える子育て世帯を支援するため、「龍ヶ崎市物価高騰対応重点支援たつのこ育て応援給付金」を支給します。

■**対象者**：令和5年12月1日において、龍ヶ崎市に住民登録のある平成17年4月2日～令和5年12月1日生まれの児童の養育者

■**支給額**：対象児童1人当たり15,000円

■**受給手続き**

●**対象児童分の児童手当の支給を受けている方** **申請不要**

2月下旬ごろに児童手当の登録口座へ振り込みます。

●**児童手当を受給していない方（高校生のみを養育している世帯、公務員の方、所得超過により児童手当を受給していない方など）** **申請必要**

対象の方には、1月中旬ごろに通知を発送しました。申請書と添付書類をこども家庭課窓口、または郵送で提出。詳細は通知、または二次元コードから市公式HPをご覧ください。

申請期限は**2月29日（木・必着）**までです。申請期限までに提出がない場合、給付金を受け取れませんのでご注意ください。

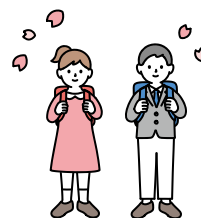

～龍ヶ崎市市制施行70周年記念～

令和5年度龍ヶ崎リレーマラソン大会交通規制のお知らせ

問 スポーツ推進課 ☎ 内線 240

日 2月18日（日）午前9時から開催（雨天決行）

場 流通経済大学龍ヶ崎フィールド・龍ヶ岡公園特設コース

交通規制にご協力ください

大会当日は、会場周辺で交通規制を行います。市民の皆さんには大変ご不便をおかけしますが、誘導員の指示により迂回するなど、ご協力をお願いします。

また、龍ヶ岡公園の一部（南側）をマラソンコースとして使用しますので、公園をご利用の際はご注意ください。

■**交通規制時間**：午前8時30分～午後2時30分

■**交通規制区間**：ニューライフアリーナ龍ヶ崎駐車場出入口～龍ヶ岡公園出入口手前

コミュニティバスが一部路線で迂回運行します

大会当日は、交通規制の影響でコミュニティバスの一部迂回運行を行います。なお、総合運動公園のバス停は、通常どおり利用できます。 問 都市計画課 ☎ 内線 467

対象路線	利用できない停留所	迂回運行を行う便
循環ルート	東部出張所	内回り3便目（8:25 竜ヶ崎駅発）～12便目（14:20 竜ヶ崎駅発）
		外回り2便目（8:05 竜ヶ崎駅発）～10便目（13:20 竜ヶ崎駅発）
八原線	東部出張所 藤ヶ丘6丁目南 八原小学校南	2便目（9:00 下泉発）～6便目（13:20 済生会病院発）

※関東鉄道バスは、通常どおり運行します

※さんさん館駐車場でサンデーリサイクルは、通常通り実施します



＼利用したことがある方も！ない方も！／ 「龍ヶ崎のるーと」アンケート調査にご協力ください

問 都市計画課 ☎ 内線 466

実証運行を通じてより多くの方に AI オンデマンド交通「龍ヶ崎のるーと」を体験していただき、当市の交通需要に即した利便性の高いサービスを提供していくための参考とします。今後の新しい交通サービスを検討する上で、重要な判断材料となりますので、皆さんの率直なご意見をお寄せください。

■回答期間：2月5日（月）～25日（日）

■回答方法

①インターネットで回答

右の二次元コード、または「のるーと」アプリから回答



②アンケート用紙で回答

市役所4階・都市計画課、コミュニティセンター（八原・長戸・城ノ内・大宮・龍ヶ崎西・龍ヶ崎）、東部出張所、「龍ヶ崎のるーと」車内・コミュニティバス車内で配布のアンケート用紙に記入し、アンケート用紙配布場所に設置の回収箱に投函



▲まいりゅうも体験！

ザ・クロマニヨンズツアー HEY! WONDER2024

申・問 大昭ホール龍ヶ崎 ☎ 0297-64-1411(月曜休館)

甲本ヒロト (Vo)・真島昌利 (G)・小林勝 (B)・桐田勝治 (Dr) からなる日本のロックバンド「ザ・クロマニヨンズ」。全国43カ所を巡るライブツアーが龍ヶ崎で開催！



日 4月13日（土）午後6時30分開演

場 大昭ホール龍ヶ崎・大ホール

チケット 前売り券＝6,800円【全席指定・税込】
フレンド会員＝2月9日（金）／一般＝2月16日（金）から発売開始／チケット購入は1人4枚まで／各発売初日は午前9時から電話予約のみ受付・座席指定不可。チケット引換は翌日から

注 急ぎよ延期または中止となる場合がありますので、ご了承ください

道路と公園の不具合は「LINE」 で簡単に通報できます！

問 道路公園課 ☎ 内線 489

市公式LINEから、道路と公園に関する不具合などを通報できるようになりました。

道路と公園の不具合に関する問い合わせは、これまでの電話・市公式HPに加え、市公式LINEからの通報もご利用ください。詳細は、二次元コードから市公式HPをご覧ください。



■主な特徴

- 道路や公園の不具合の位置や状況が伝えやすい
- 市役所の開庁時間以外でも通報できる
- LINEからの通報に関しては、対応の状況を市公式HPからスマホなどで確認できる

■注意

- 職員による通報内容の確認は、市役所開庁時間に行います
- LINE上で個別に返信は行いませんが、月ごとに対応状況を市公式HPでお知らせします

**市からの
お知らせ**

■施設休館のお知らせ
ご不便をおかけしますが、ご理解・ご協力をお願いします。

●市民活動センター

2月17日（土）午後5時～18日（日）は「りゅうがさき市民活動フェアinサプラスクエアサプラ2024」の開催に伴い、臨時休館します。

問 市民活動センター ☎ 0297-63-0030(月曜休館)

●市民窓口ステーション

たつのご図書館(北電台分館) 2月20日（火）は、サプラスクエアサプラが休館のため休業となります。その他、臨時に休業する場合は、市公式HPなどでお知らせします。

問 市民窓口ステーション ☎ 0297-66-0650 / たつのご図書館 ☎ 0297-86-8585

■わがまちクリーン大作戦にご協力ください

市では11月・3月に「わがまちクリーン大作戦」と

おしらせ 1月26日現在の情報で掲載しています。感染症などの影響により、イベント等が中止・延期となる場合がありますので、ご了承ください。

してボランティア清掃のお願いをしています。お住まいの地区の環境美化活動にご協力をお願いします。

☎生活環境課 内線427

2月1日(木)から加入受付開始

令和6年度県民交通安全共済

加入者が交通事故でけがなどをした場合、治療実日数に応じて見舞金を給付する制度です。

共済期間…4月1日～令和7年3月31日／年度途中から加入の場合、申込日の翌日～令和7年3月31日 **対象事故**…共済期間中に国内の道路上などを運行中の自動車、バイク、自転車などの接触、衝突などの事故に伴う死傷 **会費**…大人9000円／中学生以下5000円 **申込**申込書に記入の上、会費を添えて市民窓口課、西部・東部出張所、市民窓口ステーションで申し込み **☎市民窓口課** 内線202

お子さんの予防接種はお済みですか？

定期予防接種は、対象の

期間や年齢を過ぎると接種費用が全額自費になります。接種の受け忘れがないかご確認ください。詳細は市から個別にお送りしている通知、または医療対策課へお問い合わせください。

●麻しん風しん混合(第2期) 3月31日まで(現在の年長児)

●四種混合・日本脳炎(第1期) 7歳6カ月の誕生日前日まで

●二種混合・日本脳炎(第2期) 13歳の誕生日前日まで

●子宮頸がん予防接種

定期接種Ⅱ 高校生1年生に相当する年度の3月31日まで／キャッチアップ接種Ⅱ 令和7年3月31日まで

☎**共通** Ⅱ医療対策課 内線556

春休み期間(3月25日～31日)・令和6年4月1日から学童保育ルーム入所申込受付を行います

必要書類などの詳細は二次元コードから市公式HPをご覧ください。

入所資格・龍ヶ崎市立小学校に就学している児童で、保育に欠ける(家庭で保育できない)とともに、保育ルームで集団行動



が可能な児童 **申込** 2月16日(金)までに市役所1階・保育課で申し込み。申込書類は保育課窓口で配布、または市公式HPからダウンロード。西部・東部出張所、市民窓口ステーション、保育ルームでの手続き不可

☎**保育課** 内線270

市下水道工事指定店の新規・更新登録の手続きについて

市内の排水設備の工事を行うことのできる、下水道工事指定店の新規・更新登録申請を受け付けます。指定を受けないと排水設備の工事は行えませ

ん。詳細は、二次元コードから市公式HPをご覧ください。



受付期間…2月29日(木)まで **登録手数料**…新規Ⅱ 1万2000円／更新Ⅱ 6000円 **申込**申請書に必要書類を添えて市役所4階・下水道課へ提出。申請書は下水道課窓口で配布、または市公式HPからダウンロード **☎下水道課** 内線458

自衛官募集情報からの除外申出

市では法令などの根拠に基づき、自衛隊に対して自衛官募集のために必要な対象者情報を提供していません。情報提供を希望しない方は、「申出書」の提出により提供情報から除外します。詳細は、二次元コードから市公式HPをご覧ください



☎4月2日～令和7年4月1日に18歳または22歳の誕生日を迎える方で、龍ヶ崎市に住民登録のある方 **申出方法**…4月1日(月)～5月15日(水・必着)に申出書などを市役所3階・人事行政課に持参、または郵送。申出書などは市公式HPからダウンロード **☎人事行政課** 内線495

イベント

龍ヶ崎西コミュニティ協議会第25回西センターまつり

龍ヶ崎西コミュニティセンターで活動する各サークルの作品展示を行います。

また、3月2日・3日はバザーも開催。空くじなしのスピードくじもあり！ぜひご来場ください。

☎2月28日(水)～3月3日(日) 午前9時～午後5時(最終日は午後2時30分まで) **☎** 室内履き **☎** 龍ヶ崎西 ☎0297・640624(月曜休館)

募集

たつこの図書館(北竜台分館)ジャズライブ

ギター・鈴木嘉昭さん、ボーカル・山下亮江さんが、ポップスやジャズ、歌謡曲、ボサノバの名曲など、懐かしい曲を演奏します。無料。☎3月2日(土) 午後1時から1時間程度 **☎**40人／応募多数の場合は抽選 **申込**2月10日(土) 午前10時～17日(土) 午後3時にたつこの図書館窓口で申し込み **☎** たつこの図書館 ☎0297・868585

知っておきたい！眠りのお話 睡眠講演会

全世代の睡眠についての最新知識を、専門の先生か

ら学べる講演会です。無料。
日 3月18日(月) 午後1時30分～3時 講師…東北大学大学院医学系研究科・尾崎章子教授 **定** 先着30人 **申込** 2月9日(金) からの平日午前9時～午後5時に電話で申し込み **場**・**申**・**問** 保健センター ☎0297・64・1039

歴史民俗資料館

●お手玉づくり教室

数珠玉を使って、昔懐かしいお手玉を作ります。
日 2月25日(日) 午前9時30分～正午 **場** 体験学習室 **料** 200円 **定** 先着8人 **申込** 2月9日(金) 午前10時から電話で申し込み

●資料館ボランティアの募集

機織りや草木染めなどの各体験教室への協力・準備をお願いしています。活動内容について説明会を開催します。
日 3月5日(火) 午後1時から30分程度 **場** 多目的室 **定** 先着10人程度 **申込** 2月9日(金) 午前10時から電話か歴史民俗資料館窓口で申し込み

共通 **申**・**問** 歴史民俗資料館 ☎0297・64・6227 (月曜休館)

大昭ホール龍ヶ崎 美術館見学会

世界でもまれな写実絵画専門の「ホキ美術館」(千葉県千葉市)へ、大型バスでご案内。13人の作家による100号以上の描きおろし大作が集う企画展「第5回私の代表作展」を見学します。
日 3月15日(金) 午前8時40分・大昭ホール龍ヶ崎出発/午後4時30分ごろ帰着予定 **定** 先着40人(未就学児の参加不可) **料** 1人2000円(入館料など/昼食代は含みません) **申込** 2月10日(土) 午前9時～29日(木) 午後5時に電話で申し込み。申込者を含む2人まで申し込み可 **申**・**問** 大昭ホール龍ヶ崎 ☎0297・64・1411(月曜休館)

湯ったり館へ行くっ！

日 3月12日(火) 行程…午前10時30分・JR龍ヶ崎市駅東口出発↓長山 **場** ↓サプラ ↓11時10分・湯ったり館着↓午後3時・湯ったり館出発↓サプラ ↓長山 **場** ↓3時40分・JR龍ヶ崎市駅東口着 **交通手段**…湯ったり

館マイクロボス **定** 各先着15人/最少催行人数10人 **料** 520円 **申込** 2月9日(金) 午前10時から電話で申し込み **注** 所定の場所以外での乗降はできません/館内への飲食物の持ち込み禁止/時間厳守 **申**・**問** 湯ったり館 ☎0297・60・1126



流通経済大学
連携事業

市民大学講座 香りの雅び・初心者のための香道入門

平安時代から続く、貴族の遊びでもあった「香道」を体験してみませんか？座学の後、実際に香木を焚いて香りを楽しみます。
日 2月24日(土) 午前10時30分～正午 **場** 流通経済大学龍ヶ崎キャンパス・2号館223号室 講師…流通経済大学経済学部・中原篤徳教授 **場** 市内在住・在勤・在学の方 **定** 先着20人 **料** 1000円 **申込** 2月9日(金) から二次元コード、または電話で申し込



み **申**・**問** まちの魅力創造課 ☎内線393

その他のお知らせ

国民年金保険料 社会保険料控除証明書が送付されます

国民年金保険料は、所得税・住民税の申告で納付した全額が社会保険料控除の対象となります。控除を受けるには、納付を証明する「社会保険料(国民年金保険料)控除証明書」の添付が義務付けられているため、確定申告の際に必ず添付してください。控除証明書は、国民年金保険料を令和5年1月1日～10月2日に納付した方には11月上旬に、10月3日～12月31日に初めて納付した方には令和6年2月上旬に、日本年金機構から送付します。
問 ねんきん加入者ダイヤル ☎0570・003・004 (ナビダイヤル) / 050から始まる電話からは ☎03・630・2525

保育のお仕事に興味のある方へ

茨城県では、保育の仕事に就きたい方の就職・復職のあっ旋、保育士資格の取得支援などを行っています。詳細は二次元コードから、いばらき保育人材バンクポータルサイトをご覧ください。
問 いばらき保育サポートセンター・土浦オフィス ☎029・896・6366



心身に障がいをお持ちの方へ 自動車税減免申請の出張窓口を開設します

茨城県では、身体障害者手帳、精神障害者保健福祉手帳、療育手帳、戦傷病者手帳の交付を受けている方で、障害等級が一定の要件を満たす場合には、本人または障がい者の方と生計を共にする方が所有する自動車の自動車税種別割・自動車税環境性能割の減免を行っています。出張窓口を設置しますのでぜひ活用ください。申請に必要な書類などの詳細は、事前に県税事務所にお問い合わせください。
日 2月16日(金) 午前10時

お知らせ 1月26日現在の情報で掲載しています。感染症などの影響により、イベント等が中止・延期となる場合がありますのでご了承ください。

りゅうがさき市民活動フェア in サプラスクエア サプラ 2024

問 市民活動センター ☎ 0297-63-0030(月曜休館)

市民活動団体の日ごろの活動や、市内高校の部活などを紹介します。

日 2月17日(土)・18日(日) 午前11時～午後4時

場 サプラスクエア サプラ

フェスタコート

●ステージ発表 (16団体)

市民活動団体の楽器演奏・歌・ダンスなど、高校生の吹奏楽演奏、チアリーディング、K-POPダンス

光のモール

●パネル展示による活動紹介(41団体)

国際交流・子育て・地域安全・まちづくりなどに関する展示、市内高校の活動紹介・SDGs パートナー登録団体紹介など

●体験コーナー(3団体)

プログラミングロボットの子どもワークショップ、竹細工、骨密度計測

●手づくり品販売コーナー(2福祉団体)

花苗、かご

午後3時(正午～午後1時を除く) 場 龍ヶ崎市役所1階・相談ブース 注 新車・中古車新規登録に関する減免や自動車税環境性能割の減免は、登録日から30日以内に管轄の土浦県税事務所自動車税分室へ、軽自動車税は市税務課へご相談ください 問 土浦県税事務所・収税第一課 ☎ 029・

822・7205 / 自動車税分室 ☎ 029・842・7812 茨城租税債権管理機構 不動産公売(建物)のお知らせ 龍ヶ崎市内の不動産公売(建物)の期日入札を実施します。公売不動産などの詳細は、茨城租税債権管理機

相談

行政相談

問 総務省行政相談センターきくみみ茨城(行政苦情110番) ☎ 0570-090110

☎ 029-221-3349 U <https://www.soumu.go.jp/kanku/kanto/ibaraki.html>

総務省行政相談センターきくみみ茨城では、電話・ファクス・インターネットで相談を受け付けています。「どこに相談したらよいか分からない」「窓口には行きづらい」など、行政機関の業務について困っているなどはありませんか。相談者からの苦情や要望を受け、行政機関との間に立って、役所とは異なる立場から、問題解決を促進する仕組みです。無料・予約不要。

日 2月15日(木) 午後1時30分～4時30分

場 市役所3階・会議室

厚生労働省委託事業 いばらき県南若者サポートステーション無料就労相談

申・問 いばらき県南若者サポートステーション ☎ 029-893-3380 ☎ 029-893-3381

E info@saposute-tsukuba.jp

就職に悩む若年無業者、またはご家族からの相談を受け付けます。無料。

日 2月22日(木) 午後1時～4時

場 市民活動センター

対 15歳～49歳の無業者やその家族

申込 電話・ファクス・Eメールで、相談日の3日前までに申し込み。常設のつくば本部も予約可

社会福祉協議会の無料相談

申・問 社会福祉協議会 ☎ 0297-62-5176

●法律相談

日 ①3月1日(金) ②3月8日(金) 午後1時30分～3時55分(1人あたり45分間)

内容 個人生活に関連する法律案件

定 3人

申込 ①2月26日(月) ②3月4日(月) までに電話で申し込み/応募多数の場合は抽選。定員に満たない場合は締切後に先着順で受け付け

相談員 弁護士

●心配ごと相談

予約不要・相談日にお越しください。

日 ①2月20日(火) ②3月5日(火)

午後1時30分～4時30分(4時最終受付)

相談員 心配ごと相談員

共通 場 地域福祉会館・相談室

人権相談

問 地域づくり推進課 ☎ 内線 490

人権を侵害されている問題など。無料。

日 2月15日(木) 午後1時～4時

場 市役所附属棟2階・第3会議室

申込 当日、会場で申し込み



県南近隣イベント情報

つくば市 筑波山梅まつり

問 つくば観光コンベンション協会
☎ 029-869-8333

2月17日(土)～3月17日(日)に筑波山梅まつりが開催されます。

梅林の約1,000本の梅の木と筑波石のコントラストや、梅林最上部の展望四阿から見渡せる筑波山麓の田園風景や研究学園都市など、筑波山ならではの景観をお楽しみください。



開催期間中は、捺し巡り御朱印や焚火カフェ、オリジナルグルメなど、さまざまな企画・イベントを開催しています。ぜひご来場ください。



構HP (https://ibaraki-sozei.jp/) をご覧ください。
売却区分番号…5・63 見
積価格…1128万円(公
売保証金113万円) 公
売財産の種類・所在…龍ヶ
崎市字直舩6063番地3
/家屋番号16063番3
/種類II住宅 買受適格証
明書…不要 入札開始・締
め切り…2月13日(火)午
後1時20分～2時20分(0

時30分から受付/2時22分
から開札) 茨城県水戸合
同庁舎2階大会議室(水戸
市) 売却決定日時…3月5
日(火)午前10時 買受代
金納付期限…3月5日(火)
午後2時 問 茨城租税債権
管理機構 ☎ 029・225
・1221

みんなの掲示板 3月後半号締め切り：2月22日(木) ※掲載条件など詳細は市公式HPをご覧ください

▶イベント

早春のミニコンサート

松任谷由美「春よ、来い」や、ショパンの「ノクターン」から親しみやすいメロディーをピアノでお届け。「きらきら星」をみんなで一緒に歌います。事前に申込。無料。

日 2月11日⑧午前11時15分～午後0時15分
場 市民交流プラザ・サロンスペース
定 先着50人
申・問 美音ピアノサークル・白井 ☎ 090-4543-2058

市民探鳥会

冬の池にはカモ達、林にはエナガなどが観察できます。予約不要。詳細はHP (https://rbwc.jp/)。

日 ①龍ヶ岡公園探鳥会＝2月25日⑧午前9時～11時30分/たつのこアリーナ下テニスコート東側駐車場集合
②牛久沼探鳥会＝3月17日⑧午前9時～11時30分/牛久沼水辺公園駐車場集合
¥ 1人50円(保険料)
問 竜ヶ崎バードウォッチングクラブ・岸 ☎ 0297-66-8238

竜ヶ崎合唱連盟第7回合唱祭

加盟7団体による合唱祭です。歌声をぜひ聞きにきてください。予約不要・無料。

日 2月25日⑧午後2時開演
場 大昭ホール龍ヶ崎・大ホール
問 荒井 ☎ 090-6016-8224

星宮神社詣りから若柴宿ウォーキング

龍ヶ崎の歴史を探訪しながらのちょこっとウォーキング。豚汁サービスあり。3月1日⑩までに申し込み。

日 3月2日④午前9時30分/龍ヶ崎コミュニケーションハウス集合

¥ 500円
申・問 茨城県南生活ネット・古川 ☎ 0297-60-8067

▶メンバー募集

竜ヶ崎グラウンドゴルフクラブ

一緒に楽しみながら健康増進を図りましょう！ 3月25日⑩までに申し込み。

日 毎週月⑤午前9時から2時間程度(参加自由)
場 ふるさとふれあい公園・グラウンドゴルフ場
¥ 月300円(保険料込み)
申・問 井川 ☎ 080-6712-0824

竜ヶ崎テニスクラブ(RTC)

創立40年の硬式テニスクラブです。一緒にテニスでストレス軽減しませんか？ 初心者には丁寧な指導をします。親子・夫婦でも歓迎。事前に申し込み。

日 毎週⑧午前9時～正午
場 龍ヶ崎市営コート(主に城南コート)
¥ 月2,000円 定 先着5人
申・問 善 ☎ 080-5425-3181

能登半島復興応援 花祭り芸術フェスティバル2024 出演者募集

日舞・洋舞・ベリーダンス・フラダンス・カラオケ・楽器演奏など芸能全般の出演者。3月15日⑩までに申し込み。

日 4月27日④午前10時～午後4時
場 大昭ホール龍ヶ崎・小ホール
問 事務局・島田 ☎ FAX 0297-66-3607



マジック教室で苦戦しました



昨年末、駒馬台コミュニティセンターで、ひなっこ協議会主催の全5回のマジック教室に参加しました。

実は一昨年に続き2回目の参加です。なかなか覚えられなくて、今年こそと再挑戦しました。

最初に先生がマジックをやって見せてくれますが、全く分かりません。その後手ほどきを受けましたが、それでも正面から見てるとうまくいかず、横に並んでやっとなのですが、家に帰ってやってみるとまたできなくなっているという繰り返しでした。

動画撮影はダメとのことでしたが、あまりの覚えの悪さに先生がメモに書いてくれました。ただ表現が難しいところがあって、それを見ながらやっとなとつかえました。情けないです。

教わったのは、紐やトランプ・ティッシュペーパーや紙を使う、マジックの初歩の初歩です。先生のように自然に笑顔でやっとなけるのは、まだまだ遠い道のりです。それでも正月に、孫にティッシュペーパーを細かく裂いたものを丸めて、開くと破れていないマジックを見せたところ、少しは驚いてくれました。が、感動を与えるレベルではなかったようです。

次はもっと感動してもらえるように仕上げたいと思っています。特にスプーン曲げは必ず物にしようと思っている新年です。

【広報ボランティア：栢田】

市内の放射線量測定結果

問 生活環境課 ☎内線 425

各小学校敷地内の5地点を測定した、放射線量測定結果(平均値)をお知らせします。測定は、いずれも地表から50cmです。測定には、NaIシンチレーション式サーベイメータ(TCS-172B)・環境放射線モニタ(PA-1000Radi)を使用しています。

測定場所	令和4年度	令和5年度
龍ヶ崎小学校	0.08μSv/h	0.08μSv/h
駒柴小学校	0.07μSv/h	0.07μSv/h
八原小学校	0.07μSv/h	0.06μSv/h
(旧)長戸小学校	0.07μSv/h	0.07μSv/h
北文間運動広場 (旧)北文間小学校	0.07μSv/h	0.07μSv/h
川原代小学校	0.06μSv/h	0.07μSv/h
大宮小学校	0.07μSv/h	0.07μSv/h
龍ヶ崎西小学校	0.07μSv/h	0.08μSv/h
松葉小学校	0.06μSv/h	0.06μSv/h
長山小学校	0.07μSv/h	0.06μSv/h
駒馬台小学校	0.07μSv/h	0.07μSv/h
久保台小学校	0.07μSv/h	0.07μSv/h
城ノ内小学校	0.07μSv/h	0.06μSv/h

追加被ばく線量の目標値・除染の指標値の考え方

特別措置法に基づく基本方針では、追加被ばく線量が年間20mSv未満の地域については、「長期的な目標として年間1mSv以下を目指す」ことが示されています。これを1時間当たりに換算すると、毎時0.23μSvです。

【「事故由来放射性物質対策に関する龍ヶ崎市の方針」より】



図書館だより

中央 ☎ 0297-64-2202 北竜台 ☎ 0297-86-8585

今月の新刊 ★は北竜台分館でも閲覧できます

文学

- 『源氏物語』 板野博行
- 『商い同心』 梶よう子
- 『名探偵じゃなくても』 小西マサテル★
- 『続きと始まり』 柴崎友香
- 『パッキパキ北京』 綿矢りさ★

その他

- 『人生を変える読書』 堀内勉
- 『老後不安の処方箋』 主婦と生活社
- 『水辺の小さな自然再生』 中川大介
- 『衝撃的においしい鶏むねレシピ』 中村奈津子
- 『よかん日和』 イモトアヤコ

児童

- 『お金RPG』 あんびるえつこ
- 『名探偵犬コースケ』 太田忠司
- 『うどんねこ』 スケラッコ

絵本

- 『あたしは本をよまない』 コウタリリン
- 『そらのほんやさん』 くまくら珠美★
- 『まく！まく？』 市原淳

2月の休館日

中央：2月13日(火) / 北竜台：2月20日(火)

2月のおはなし会【事前予約制】

中央図書館。午前10時30分～10時50分・定員各20人 / たつの子は11時～11時20分・定員10人。

- こぐまちゃんのおはなし会(～4歳) 20日(火)
- おはなし会(0歳～) 10日・24日(土)
- たつの子お話タイム(小学生) 10日(土)

ドキュメンタリー「牛山純一の世界」【事前予約制】

中央図書館で実施。上映時間50分。定員8人。

- ▶日時：2月17日(土) 午後2時から
- ▶上映作品：「ノンフィクション劇場 二人だけの人形劇場 ビッグ・ホワイト・ピーク」

事前予約制の申込方法：中央図書館カウンター、または電話で申し込み。参加者の氏名・代表者の電話番号をお知らせください。 ※イベントは中止となる場合があります

目の不自由な方へ、『りゅうほー』を音訳したCDおよび『りゅうほー』点訳版を無料配布しています。詳細・お問い合わせは社会福祉協議会 ☎ 62・5176まで。

まいりゅうをさがせ!

まいりゅうの写真やイラスト・工作、まいりゅうのぬいぐるみキーホルダーと撮った写真など募集中! 氏名 (P.N可)・住所・コメントを添えて、りゅうほー「まいりゅうを探せ」係 hisyo@city.ryugasaki.lg.jp へお寄せください。採用された方には、オリジナルまいりゅうグッズをプレゼント。



『柏の葉ららぽーとで、まいりゅう見つけた!!』と柏市に住む娘から孫とまいりゅうの写真が届きました😊

- P.N ぴえ爺 -

みんなの年賀状が返ってきたよ! ☆お返しに寒中見舞い送ったよ!



まいりゅう出没情報(予定)

- 2/17 牛久シャトー日本遺産フェスタ【牛久シャトー】
- 3/3 まいんバザール【にぎわい広場】

※密を避けるためや天候などで出演がなくなる場合があります

たつのごマルシェ

／2月は10日に実施! \

「たつのごマルシェ」は、龍ヶ崎で採れた新鮮野菜や物産品の販売など、“ふれあい”と“おいしさ”が集まる交流の場です。毎月第2土曜日はマルシェへお越しください!



- ▶日時: 2月10日(土) 午前10時~午後1時
- ▶場所: さんさん館前(たつのごやま隣)
- ▶今月のイベント 午前11時から・竜ヶ崎一高吹奏楽部演奏

マルシェからのお願い

- マスク着用は個人の判断でお願いします
- 買い物の際は、前に並んでいる方と間隔を開けてお並びください
- 発熱など体調不良を感じる方は、ご来場をお控えください
- マイバッグをご持参ください

☎ まちづくり・文化財団
☎ 0297-62-2227 (月曜休館)
※小雨決行、荒天中止。当日の開催状況などは財団 Facebook をご確認ください

施設優待券と図書カードが当たる! りゅうほークイズ

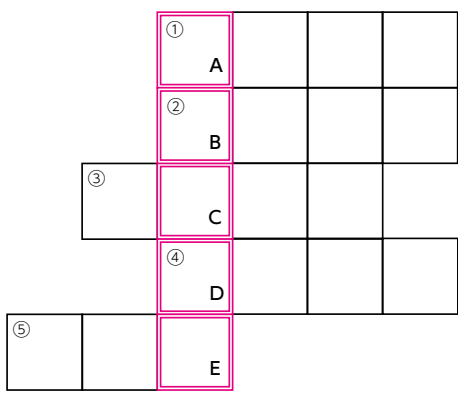

①~⑤のヒントをもとに下のマスに文字を入れてください。A~Eの文字を順に並べると答えになります。

- ### ヒント(ヨコ)
- ①掲載無料! 市内宅配サービス店を随時●●●●しています
 - ②コンピュータ化されていない一部の戸籍・除籍証明書は●●●●できない場合があります
 - ③機器による顔認証や目視による顔確認に●●●●したカードです。
 - ④赤ちゃん連れでも安心して●●●●買い物ができるので、ありがたいです!
 - ⑤使用しない家電などの●●●●プラグを抜く

応募方法 答え(例「2月号答=●●●●●(ABCDEに入る文字)」)と郵便番号・住所・氏名(ふりがな)・年齢・電話番号・『りゅうほー』の感想やご意見などをはがきを書いて、〒301-8611 市役所りゅうほークイズ係までお送りください。右の二次元コードからも応募可。応募は1人1枚まで・令和6年2月29日必着。正解者の中から抽選で10人に、1,000円分の図書カードと「ニューライフアーナ龍ヶ崎」施設優待券2枚を差し上げます。当選者は3月後半号で発表します。いただいた感想などは『りゅうほー』で紹介させていただく場合がありますので、ご了承ください。



富山県高岡市・石川県七尾市で災害支援



「令和6年能登半島地震」で断水などの被害を受けた富山県高岡市に1月4日、給水活動のため給水車1台と本市職員4人を派遣しました。高岡市とはコロッケを通じて交流があり、東日本大震災では、高岡市から給水車などによる災害支援を受けました。

1月5日、高岡市での断水復旧に伴い、石川県七尾市からの要請を受け、1月6日から1月9日にかけて七尾市で給水活動を行いました。

今後は、国や県と協力し、継続的な支援を行っていく予定です。

市制施行70周年記念 広告付年賀はがきの当選番号決定！

市制施行70周年を記念した広告付年賀はがきのお年玉企画、「たつのご組」の当選番号が決定しました。お手元のはがきの番号をご確認ください。

賞品の引き換えは、当選はがきを龍ヶ崎市役所秘書広聴課にご持参ください。郵送の場合は、賞品送付先の郵便番号・住所・氏名・電話番号がわかるものを同封。発送時、賞品と一緒にお預かりした当選はがきを返送します。締め切りは令和6年3月29日（金・必着）。

■当選番号

- ▶ 1等（2本）カガミクリスタル製ペアグラス
010713 018371
- ▶ 2等（5本）カガミクリスタル製ローズボウル（花器）
002381 005071 008251
018776 019523
- ▶ 3等（8本）カガミクリスタル製まいりゅうグラス
004888 007688 009159 011653
013335 018696 024056 031418
- ▶ 4等（5本）物産品セット（3,000円相当／後日発送）
001391 007444 016940
022541 027350

式秀部屋力士の活躍を願い地元産品を差し入れ



大相撲初場所（1月14日～28日）での活躍を願い、12月19日に市内佐貫の式秀部屋へ差し入れを行いました。

差し入れは平成24年度から続く恒例行事で、今回は地元産の新米をはじめ、旬の長ねぎ・白菜などの新鮮野菜や国産豚肉・国産鶏肉を差し入れました。コロッケクラブ龍ヶ崎からは、今回の差し入れ用に作られたオリジナルの「納豆コロッケ」50個の差し入れがありました。納豆にちなみ、粘り強く勝利をつかんで欲しいという思いが込められてい

ます。力士の皆さんは、「たくさん食べて体を大きくします！」と意気込んでいました。初場所は両国国技館で開催され、各力士とも健闘しました。今後の活躍を期待します。

休日当番医 診療時間：午前9時～午後4時 市外局番：0297 受診前に必ずお問い合わせください

2/11(日) 福岡小児科医院 ☎ 66-3245

牛尾病院 ☎ 66-6111

2/12(月) いがらしクリニック ☎ 62-0936

龍ヶ崎大徳ヘルシークリニック ☎ 64-3133

2/18(日) 山本医院 ☎ 66-3348

北竜台耳鼻咽喉科クリニック ☎ 95-3387

お子さんの夜間・休日の急病は、「土浦市休日緊急診療所」または「小児救急医療輪番制」をご利用ください。診察は小児科医が当番制で担当しています。詳細は、右の二次元コードから市公式HPをご確認ください。



■2月の納付 固定資産税・都市計画税④／国民健康保険税⑥／介護保険料⑥／後期高齢者医療保険料⑥／農業集落排水使用料⑥／保育料徴収金／市営住宅使用料／放課後児童健全育成事業保護者負担金 ※納期限（口座振替日）は2月29日です 還付金詐欺にご注意ください！ 相手の言葉をうのみにせず、市役所などにご確認ください