

人が元気 まちも元気 自慢したくなるふるさと 龍ヶ崎

りゅうほー

4

後半号

No.767

2017（平成29年）



北文間小学校閉校式

（3月24日）

私財を投じて校舎を建て、地域の子どもの教育に尽力した飯塚古登氏の創作劇も発表しました。



平成29年度予算の概要をお知らせします

臨時福祉給付金（経済対策分）が支給されます

龍ヶ崎市民の食事が危ない！

ちょっとした手間でごみを減らそう！

「龍ヶ崎まちづくり・つなぐネット」協力したい団体を募集！



平成 29 年度予算の概要をお知らせします



■問い合わせ：財政課財政グループ ☎内線 358

3月の定例市議会で、平成 29 年度予算が可決されました。概要をお知らせします。

平成 29 年度は、本市のまちづくりの基本方向を示す最上位計画「第 2 次ふるさと龍ヶ崎戦略プラン」をスタートさせます。これまでの「市民活動日本一」「子育て環境日本一」を目指した取り組みに加え、「防災・減災日本一」「スポーツ健幸日本一」を新たな重点目標に掲げています。このような観点から、平成 29 年度予算は、にぎわいの創出による交流人口の増加と定住促進を図りながら、健康で安全安心に暮らせるまちづくりを進める取り組みに留意した予算としました。

当初予算の総額は 415 億 2,910 万円

平成 29 年度の当初予算は、一般会計が前年比 5,600 万円（△ 0.2%）減の 243 億円、介護保険事業特別会計が前年比 8,450 万円（△ 1.8%）減の 46 億 2,900 万円など、当初予算総額では前年比 1 億 7,460 万円（△ 0.4%）減の 415 億 2,910 万円となりました。

※一般会計歳入のうち、地方消費税交付金の税率引き上げ分（約 5 億 1,300 万円）は、全額が社会保障関係費に充当されます

●予算総括表

会計別		平成 29 年度	平成 28 年度	比較	増減率
一般会計		243 億円	243 億 5,600 万円	△ 5,600 万円	△ 0.2%
特別会計	国民健康保険事業	90 億 2,300 万円	90 億 3,500 万円	△ 1,200 万円	△ 0.1%
	公共下水道事業	22 億 2,500 万円	22 億 8,120 万円	△ 5,620 万円	△ 2.5%
	農業集落排水事業	7,000 万円	6,470 万円	530 万円	8.2%
	介護保険事業	46 億 2,900 万円	47 億 1,350 万円	△ 8,450 万円	△ 1.8%
	障がい児支援サービス事業	1,860 万円	3,720 万円	△ 1,860 万円	△ 50.0%
	後期高齢者医療事業	12 億 4,260 万円	11 億 9,210 万円	5,050 万円	4.2%
	介護サービス事業	2,090 万円	2,400 万円	△ 310 万円	△ 12.9%
	特別会計合計	172 億 2,910 万円	173 億 4,770 万円	△ 1 億 1,860 万円	△ 0.7%
総計		415 億 2,910 万円	417 億 370 万	△ 1 億 7,460 万円	△ 0.4%

平成 29 年度の主な事業

にぎわいの創出と交流人口の増加・定住促進

- 道の駅整備事業【7,850 万円】
道の駅の基本設計・実施設計など
- 牛久沼活用事業【648 万円】
道の駅を拠点とする牛久沼の有効活用について構想を作成
- インキュベーションオフィスの開設【2,655 万円】
創業に伴う会社経営・運営などのサポート体制を兼ね備えたインキュベーションオフィスを開設

子育て環境日本一

- 医療費助成（マル福制度）の拡大【5,104 万円】
今まで中学 3 年生までだった助成対象を、高校 3 年生相当までに拡大
- 産婦健診と産後ケア事業【711 万円】
産後 2 週間・1 カ月に産婦健康診査を実施。出産後に育児支援が必要な産婦には、宿泊や日帰りでの産後ケア事業を実施
- 子育て応援都市宣言記念プレミアムたつのご商品券事業【3,636 万円】
子育て応援都市宣言記念として、総額 2 億円のプレミアムたつのご商品券を発行

市民活動日本一

- コミュニティセンターの充実【1 億 408 万円】
コミュニティセンターに防犯パトロール車仕様の公用車を配備。トイレの洋式化、館内照明の LED 化

防災・減災日本一

- 防災貯留型仮設トイレシステムの整備【1,076 万円】
指定避難所（八原・馴染小学校）に防災貯留型仮設トイレシステムを整備
- 防犯カメラ等設置事業補助金【180 万円】
自主防犯活動の補完として、防犯カメラを設置する地域団体に設置費用の一部を補助

スポーツ健幸日本一

- 健幸ウォーキングの推進【166 万円】
「てくてくロード」の路面標示やコース点検、マップの改訂
- 東京五輪・ラグビーワールドカップ等事前キャンプ招致事業【632 万円】
国際スポーツ大会キャンプ等招致活動関連事業費

龍ヶ崎家の家計簿～一般会計予算を家計に例えると～

龍ヶ崎市の平成 29 年度一般会計予算は、243 億円です。このままでは額が大き過ぎてなかなか実感が湧きません。そこで、一般会計予算を 4,000 分の 1 にスケールダウンし、サラリーマン家庭の家計に置き換え、昨年度と比較しました。毎年 4 月から翌年 3 月までの 1 年間を区切りとしています。龍ヶ崎家は会社員のお父さん、パート勤務のお母さん、子ども 2 人、お母さんの両親と同居という設定です。

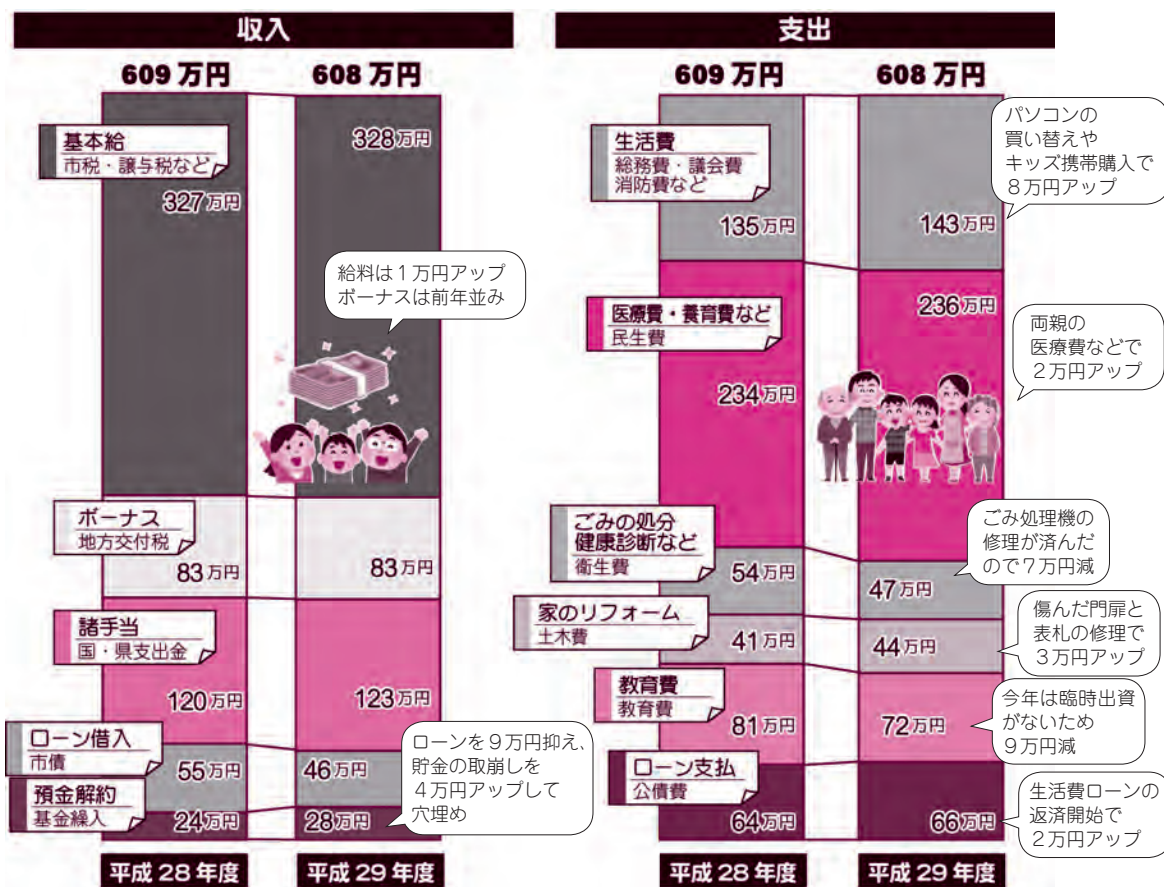

区分	平成 28 年度	平成 29 年度
預金（基金）残高	105 万円	87 万円
ローン（市債）残高	616 万円	607 万円

龍ヶ崎家では、なんとか昨年並みの予算を確保しました。

お父さんは、頑張って働いたかいがあり、1 万円の昇給が見込めます。

支出では、セキュリティが心配なので、古くなったパソコンを買い替えようと思います。さらに、子どもたちの安全のため、キッズ携帯を持たせることにしたので、生活費は 8 万円アップ。医療費は、同居の両親の高齢化とともに、毎年増えてきています。

このところ調子が悪かったごみ処理機は、昨年修理が終わったので一安心。当分はよく働いてくれそうです。また、今年は、建ててからそのままだった門扉と表札を塗り直して、我が家のイメージアップを図ろうと考えています。

日本人男子プロテニス選手に憧れて子どもたちが始めたテニス。昨年は大奮発して、ラケットや靴など 2 人分を一式揃えたので、今年は一休み。

今年は、昨年に比べ 4 万円多く預金を取り崩す代わりに、新たなローンは最小限に抑えようと考えて、9 万円減らしました。預金残高は減ってしまいましたが、ローンの残高は、返済額が 2 万円増えたのもあって 9 万円減らすことができました。

さて、今年も苦悩の末、ようやく予算を立て終えたお母さん。早速、ご近所の友達からヨガ教室へ誘われましたが、ここはぐっと我慢！ 健康にもお財布にもやさしいウォーキングで新年度の幕開けです。

平成 29 年度龍ヶ崎市予算書は、市公式ホームページおよび市役所 1 階・市民情報コーナー、中央図書館、各コミュニティセンター図書室で閲覧できます。

その他予算の状況や主要事業などについては、市公式ホームページ「行政情報」→「財政・各種計画・行政改革」→「予算・決算・財政情報」に掲載していますので、ご覧ください。

臨時福祉給付金（経済対策分）が支給されます

■問い合わせ：社会福祉課社会福祉推進グループ ☎内線 272

平成 26 年 4 月の消費税率引き上げによる影響を緩和するため、所得の少ない方に対して、制度的な対応を行うまでの間の暫定的・臨時的な措置として臨時福祉給付金を支給します。

●支給対象者

- 平成 28 年 1 月 1 日において、龍ヶ崎市の住民基本台帳に記録されている方
- 平成 28 年度分の市民税（均等割）が課税されていない方、または免除されている方
ただし、以下に該当する方などは支給対象外です
 - ①市民税（均等割）が課税されている方に扶養されている場合
 - ②生活保護制度の受給者の場合

※課税・非課税についての「電話」によるお問い合わせは、税法上の守秘義務によりお答えできません

●支給額

支給対象者 1 人につき **15,000 円**

●申請方法

4 月下旬に市から支給対象と思われる方へ申請書を郵送します。申請書に必要事項を記入し、必要書類を同封の上、返信用封筒で返送するか受付窓口に提出してください。審査の結果支給されない場合もありますのでご了承ください。

※窓口は混雑が予想されます。できるだけ返信用封筒をご利用ください

※対象となる可能性があり申請書が届かない場合は、ご連絡ください

●申請期間・受付時間

4 月 24 日（月）～8 月 24 日（木） 土日祝日を除く
午前 8 時 30 分～午後 5 時 15 分（正午～午後 1 時を除く）

●給付の通知

申請した方全員に、給付金の支給または不支給の決定通知を郵送します。

お問
い合
わせ

社会福祉課社会福祉推進グループ ☎内線 272・246

やむを得ない理由で、住民登録は別の市区町村にあるが龍ヶ崎市にお住まいの方への給付金に関する相談も受け付けています。



！臨時福祉給付金に係る振り込め詐欺や個人情報の搾取にご注意ください

- 市や厚生労働省などが ATM（銀行・コンビニなどの現金自動支払機）の操作をお願いすることは、絶対にありません。
- ATM を自分で操作して、他人からお金を振り込んでもらうことは絶対にできません。
- 市や厚生労働省などが、高齢者向け給付金を支給するために、手数料の振込みを求めるといったことは絶対にありません。



自宅や職場などに市や厚生労働省（の職員）などがかたった電話がかかってきたり、不審な点がありましたら、**迷わず、市や最寄りの警察署または警察相談 #9110 にご連絡ください！**

龍ヶ崎市民の食事が危ない！

20～30歳の約3割が朝食抜き・バランスの良い食事を取っているのは2割弱！

■問い合わせ：保健センター成人保健グループ ☎ 64-1039

平成27年に、20歳以上の方を対象に市民意識調査を行いました。その結果、青年期（20～39歳）の朝食を欠食している人の割合や、毎食、主食・主菜・副菜をそろえて食べている人の割合が6年前の結果より悪くなっています。

食生活の乱れは将来、生活習慣病（高血圧・脂質異常症・糖尿病など）になる可能性が高くなります。若いから大丈夫とは思わずに、今から食生活を見直していきましょう。

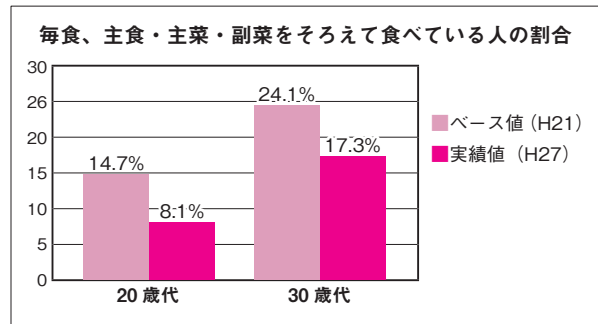
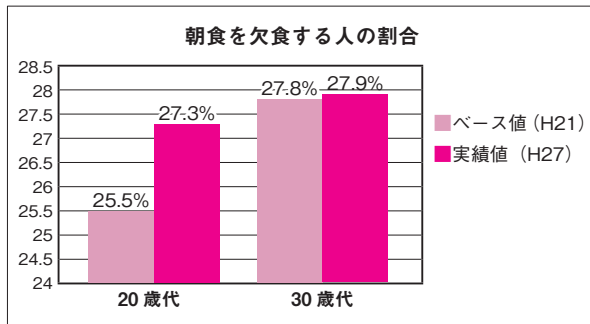

食事の基本 1・2・3

朝食を食べないと昼・夜の食事量が増え、肥満や高血糖の原因になります。エネルギー源となる炭水化物・筋肉や細胞を作るたんぱく質・体の調子を整える野菜や海藻などを、1日3回バランスよく食べることが大切です。



バランスの良い食事とは…

主食・主菜・副菜を毎食そろえて食べることです。

1日の塩分摂取量の目安は
男性8g・女性7g！



食事バランスイメージ（ランチョンマット）

主菜：筋肉・細胞・皮膚を作る



肉・魚・卵・豆腐など1食1つ。3回の食事で偏らないように。

副菜：からだの調子を整える



野菜・海藻・きのこ類など1日5品。

主食：エネルギー源になる



ご飯・パン・麺など1食に1つ。

汁物



野菜を具に1日1～2回。

その他



1日1回は食べましょう。

さらにワンポイント！

油や塩分を取りすぎないように、メニューを工夫しましょう／間食は少量に。消化活動が弱まる夜間の摂取は避けましょう

朝食のポイント

ステップ① まずは1品

時間の無いときは、おにぎりやパン、果物など手軽に食べられるようなものから始めましょう。

ステップ② そして2品へ

少し余裕が出たら、炭水化物（ご飯・パン）とたんぱく質（魚・肉・卵・大豆製品）などを組み合わせましょう。

ステップ③

3品そろえてバランスよく

2品の朝食に慣れたら、具だくさんの味噌汁やサラダなどをプラスして、バランスを取りましょう。

ちょっとの手間でごみを減らそう！

■問い合わせ：環境対策課廃棄物対策グループ ☎内線 426

🗑️ 毎日 52 トンのごみが出ています

現代の快適で便利な暮らしと大量に出されるごみは、切っても切り離せません。大量生産・消費・廃棄の仕組みの中で、毎日たくさんのごみが出ており、将来的には今の快適な生活を維持することができなくなるかもしれないと言われています。

当市で1日に出る生活ごみは52トン。平成46年度には最終処分場がいっぱいになってしまいます。

ごみの中には、資源にできるものが多く含まれています。私たち一人一人の心がけや工夫で、ごみの量を減らすことができます。

🗑️ ごみ問題を解決する早道は？→4Rの実践です！

ごみ問題を解決する早道は、断る（リフューズ）・発生抑制（リデュース）・再利用（リユース）・再資源化（リサイクル）の4Rです。この4Rを私たちの日々の生活の中で当てはめてみましょう。



優先順位①②

使い捨て商品・過剰包装の商品を避けて、無駄遣いせずごみの発生を抑制しましょう。

長持ちする商品を買ったり、捨てないで修理して使うことも大事です。

優先順位③

リターナブル可能なガラス瓶に入った食品・飲料を買って使用後のガラス瓶をお店のリサイクルボックスに返却したり、フリーマーケットで不要品の交換を行ったり、再利用を心がけましょう。中古自動車の購入も、再利用の一つです。

それでもごみになるものは、必ず分別排出を心掛けましょう。分別することで再資源化を行いやすくします。

優先順位④

リサイクル商品やエコ商品を積極的に購入しましょう。消費者の立場から再資源化に貢献することになります。

自分に不要になったものは、他に必要としている方に譲りましょう。

🗑️ それでも発生してしまうごみを減らすためには？

私たち一人一人のちょっとした心がけ次第で、ごみの量はまだまだ減らすことが可能です。特に、4・5月は1年の中でごみの排出量が最も多い時期ですので、分別の徹底をお願いします。

生ごみに関しては水分ひと絞りや生ごみ処理機活用のご協力をお願いしているところですが、今回は燃やすごみの3割を占める**紙類（雑がみ）**の、ちょっとした手間で簡単にできる「減量のポイント」を紹介します。

雑がみ 分別のコツ！

資源物として
出せない紙類

- ティッシュ
- 銀紙
- ビニール紙

新聞・雑誌は資源物として出すということが定着してきましたが、メモ用紙・紙箱・紙袋などの雑がみ（雑誌も雑がみです）は意外と意識せずに「燃やすごみ」として捨ててしまう方が多いのではないのでしょうか。「大きさや紙質がばらばらで貯めておきづらい」というのもその原因かもしれません。

まとめにくい雑がみは、

- ① 紙製の袋に貯めて
- ② いっぱいになったらひもを掛けて
- ③ 資源物回収ステーション・サンデーリサイクルに出してください。
紙類は雨天時も出すことができます。

雑がみを資源物として出すことで、「燃やすごみ」の量を減らすことができます。今後もごみの減量、リサイクルにご協力ください。

メモ用紙も
リサイクルできるよ♪



🗑️ ごみに関するお金の話



ごみを集め、運び、処分するためには多額の費用を必要とします。平成28年度にかかった費用は、約19億5,000万円、一人当たり約25,000円です。このままの排出量が続けば、もっと多くの費用がかかってしまいます。次世代の子どもたちの大きな負担にならないように、今からできるごみ減量に取り組みましょう！

龍ヶ崎まちづくり・つなぐネット 協力したい団体を募集！

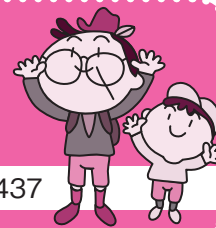

■問い合わせ：市民協働課市民協働推進グループ ☎内線 437

「市民活動日本一！」をスローガンに、市民の皆さんはさまざまな市民活動に力を注いでいます。

けれども、「もっと活動したいけれど人手が足りない！」「物資の援助があれば助かる」などと考えている市民団体は多いのでは？

「龍ヶ崎まちづくり・つなぐネット」は、市が「地域に貢献したい・協力したい団体（協力団体）」を「協力して欲しい団体（受け入れ団体）」に紹介して、市民活動への参加協力を実現させる、いわゆるお互いをつなぐ「橋渡し」をする事業です。

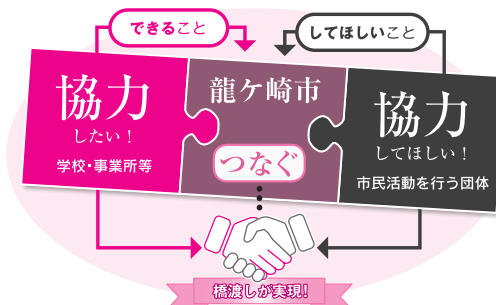

協力したい団体（協力団体）とは…？



募集しています！

市内の中学校・高等学校

部活動・生徒会組織など

流通経済大学

部活動の組織・ゼミ・サークルなど

市内の事業所など

事業所・商工会・職種による組合など

登録事項

協力できる範囲

- ①登録人数または提供したい物資
- ③希望する活動分野

- ②協力可能な場所（区域）
- ④協力可能な日時など

協力を希望する団体（受け入れ団体）とは…？



6月から受付開始！

住民自治組織の活動

中核的な地域コミュニティの活動

NPO 法人・ボランティア団体の活動

橋渡しが成立したら…？



協力を希望する市民団体（受け入れ団体）は、「社会に貢献したい！」「地域に貢献したい！」という協力団体の力を借りて、さらに充実した活動を実施することができます。

活動終了後、協力団体から市に活動報告書を提出していただきます。その活動内容については、随時広報紙『りゅうほー』でPRしていきます。

ポイントシール 交付！



まちづくりポイント制度の対象活動に協力した場合には、学校・事業所などからの活動報告書に基づき、市からポイントシールを交付します。



協力団体を募集しています！

募集要項は、市公式ホームページに掲載のほか、市役所市民協働課・市民活動センター・各コミュニティセンターで配布しています。

内容をご確認の上、申請用紙に必要事項を記入し、市民協働課に提出してください。

ゴールデンウィーク中のごみ収集・資源物回収

▼問：環境対策課廃棄物対策グループ ☎内線 425

○○△■▲=指定日になっている地区のみ収集します ☒=収集をお休みします

区分	4/29 (土)	4/30 (日)	5/1 (月)	5/2 (火)	5/3 (水)	5/4 (木)	5/5 (金)	5/6 (土)	5/7 (日)
燃やすごみ	○		○	○	×	×	×	○	
燃やさないごみ				△	×	×	×		
資源物 ビン、カン、紙・布類、 ペットボトル、白トレー				■	×	×	×		
資源物 木くず類			▲					×	13日に 変更
資源物 サンデーリサイクル		□							□

燃やすごみ ○=回収日が月・水・金の地区
◎=回収日が火・木・土の地区

資源物 ■=収集日が第1・3(火)の地区
▲=木くずの収集日が第1・3(月)の地区

燃やさないごみ △=収集日が第1・3(火)の地区

- 5月6日(土)の木くずの収集は翌週13日(土)に変更して実施します。
- 日曜日(4/29、4/30、5/3～5)は、清掃工場「クリーンプラザ・龍」への直接搬入はできません。

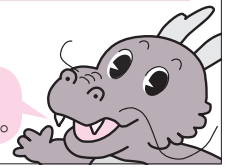

お知らせ

平成29年度成人用肺炎球菌予防接種費用一部助成(ワクチンで防げる肺炎もあります)

今年度の接種対象者には、3月下旬に個別通知を送付しました。詳細は通知をご確認ください。

▼対象…過去に一度も接種していない平成30年4月1日までに65歳・70歳・75歳・80歳・85歳・90歳・95歳・100歳になる方 ▼問…保健センター成人保健グループ ☎64,1039

小学校就学前3年間保育料無料(すくすく保育助成金)をご利用ください

お子さんが平成23年4月2日～26年3月31日に生まれ、「第3子支援事業の出産祝金」の対象となった方は、今年度の「小学校就学前3年間保育料無料(すくすく保育助成金)」の対象となります。出産祝金を受給された方には通知を送付しました。対象年齢で出産祝金を申請していない方や申請の結果却下になってしまった方も、要件(税金等の滞納

がないなど)を満たせば対象になる場合があります。詳細はお問い合わせください。申請期限は4月28日(金)です。▼問…こども課子育て支援グループ ☎内線273

平成29年工業統計調査を実施します



国の工業の実態を明らかにすることを目的とした統計法に基づく報告義務のある重要な統計です。調査結果は中小企業施策や地域振興などの基礎資料として活用されます。調査へのご協力をお願いします。▼調査基準日…平成29年6月1日 ▼問…商工観光課商工統計グループ ☎内線409

イベント

歴史民俗資料館

資料館ボランティア作品展「布れあい染織展」

資料館ボランティアが昔ながらの草木染めと機(はた)織り機で製作した作品を、一堂に展示します。期間中は「裂き織体験」を併せて開催します。

▼日時…4月21日(金)～5月5日(金) 午前9時～午後5時 ▼裂き織体験教室…4月21日(金)～26日(水) 午前10時～午後3時(受け付けは2時30分まで) / 1人30分程度 / 当日窓口で申し込み。200円

れきみんシアター

親子でれきみんシアター「まんが日本昔ばなし」をお楽しみください。予約不要で入場無料です。

▼上映日・内容…4月22日(土)「一寸法師、舌切り雀、田植地藏鬼子母神さま、塩ぶさうす」 / 29日(土)「七夕さま、一休さん、イワナの怪、小太郎と母龍」 ▼上映時間…午前11時～正午

春の草木染め教室(さくら)桜の枝で染液を作り、レインコート用のストール2枚(160cm×35cm)を染める2日間の体験教室です。

▼日時…①5月18日(木)・19(金) ②5月27日(土)・28日(日) いずれも午前9時30分～正午 ▼対象…中学生以上 ▼料金…1500円 ▼定員…先着各12人 ▼持ち物…エプロン、軍手、ゴムまたはビニール手袋 ▼申し込み方法…4月22日(土) 午前10時から

電話受付

● 藍と草木染教室

資料館の畑で藍の栽培（種え付け・除草作業・刈り入れなど）と草木染めを楽しむ体験教室。藍・クズなどでストールやハンカチを染めます。

▼日時：5月24日（水）10月の第2・4水曜日午前9時30分～正午（午後3時までの場合あり）・全9回▼料金：5000円▼持ち物：帽子・エプロン・ゴム手袋・長靴・作業しやすい服装▼申し込み方法：4月22日（土）午前10時から電話受付
共通事項▶▼場所：田・問

歴史民俗資料館 ☎64・6227

龍ヶ崎市文化協会

龍ヶ崎写真クラブ第20回写真展

1年間の活動成果として、30点ほどの作品を展示します。ぜひお越しください。入場無料。

▼日時：5月1日（月）～5日（金）午前10時～午後6時（最終日は午後4時まで）▼場所：ショッピングセンター サプラ・2階多目的ホール▼問：吉野 ☎62・3077

講座・教室

弓道初心者教室

用具貸し出しあり。最終日は終了大会を行います。

▼日時：6月4日～7月9日の毎週日曜日午前9時～正午・全6回▼場所：愛宕中学校・弓道場▼対象：市内在住の高校生以上▼料金：スポーツ保険代1850円▼申し込み方法：5月15日（月）までに住所・氏名・年齢・電話番号・経験の有無を明記し、はがき（〒301・0839 出し山町627・4・奥山郁夫宛）かファクスで申し込み▼問：奥山 ☎62・0609

龍ヶ崎市民カウンセリング講座（初級・中級）



▼日程：初級 5月25日（木）、6月2日（金）

8日（木）・15日（木）・20日（火）
／中級 7月7日（金）・18日（火）・27日（木）、8月31日（木）、9月5日（火）▼時間：午後1時30分～3時30分▼場所：教育センター・大研修室▼講師：元常磐大学講師・大森猛先生▼対象：初級

豊作村 子どもにもつくれる♪

デコ巻き寿司教室

親子でかわいい「ペンギン」と「キャンディ」のデコ巻き寿司を作ってみませんか？

▼日時：5月6日（土）午前10時～午後0時30分▼場所：農業公園「豊作村」調理室▼講師：(有)横田農場▼料金：2000円▼定員：先着6組▼持ち物：エプロン・ハンドタオル・筆記用具・お持ち帰り容器（タッパなど）▼申し込み方法：4月21日（金）午前9時から電話受付▼問：農業公園「豊作村」 ☎60・1720（月曜休館）

たつこのフィールドで流通経済大学サッカーを応援しよう！！

JR 東日本カップ 2017 第91回関東大学サッカーリーグ戦（前期）

- ▶ 第4節：流通経済大学 対 筑波大学
- ▶ 日時：5月6日（土）午後1時試合開始
- ▶ 場所：たつこのフィールド（中里2-1-7）
- ▶ 入場料：一般＝1,000円（前売り800円）／高校生以下無料（選手証・学生証を提示）

同じ茨城県勢で、全国大学サッカー選手権大会（インカレ）優勝経験同士の注目の対戦で、流通経済大学の集中応援日です。大学リーグには、流通経済大学サッカー部の中でもトップチームが参戦しています。ぜひ会場に来て大学サッカー界トップレベルの試合を観戦し、熱い声援をお願いします。

▶ 問：流通経済大学体育指導センター ☎60-1162

用水路が増水！ 子どもたちに注意を呼びかけて！！

田植えなどの農作業が本格的に行われる季節になり、農業用水路が増水しています。毎年、田んぼで水を利用する時期になると、子どもたちが水路やため池などで遊びに夢中になり、誤って転落する水難事故が全国的に後を絶ちません。

教育委員会では、小中学校などを通じて注意を呼びかけています。農業用水路の水位が高い状態は8月末頃まで続きますので、家庭でもお子さんがこれらの場所で遊ばないよう注意をお願いします。

▶ 問：教育総務課総務グループ ☎内線 290

龍ヶ崎地域コミュニティ協議会

- トライビクスするするストレッチ体操教室
- ▼日時…6月6日から毎月第1・3火曜日（全12回）午後1時30分から▼定員…30人
- 童謡・唱歌教室
- ▼日時…6月1日から毎月第1木曜日（全7回）午前10時から▼定員…50人
- トライビクス男のらくらくストレッチ体操教室
- ▼日時…6月8日から第2・4木曜日（全12回）午前10時から▼定員…10人
- 英語で歌おう
- ▼日時…6月9月第2・4木曜日／10月第2・4木曜日／11月第1木曜日（全12回）午前10時から▼定員…10人
- フュージング（ガラス工芸）
- ▼日時…6月13日（火）14日（水）／7月20日（木）21日（金） いずれも午前10時～正午▼定員…各5人
- 共通事項
- ▼申し込み方法…5月10日（水）～17日（水）午前10時～午後4時に窓口で申し込み。龍ヶ崎小学校地区内の方優先▼その他…教室・講座は変更になる場合があります▼場所…☎・☎…龍ヶ崎

☎62・8885

市民提案型協働事業 脳活らくらくゲーム講座

お手玉や風船などを使って手遊びやゲームを行い、脳の活性化を図りましょう。無料。

▼日時・場所・定員…5月19日、6月2日・16日、7月7日・21日、8月4日（金）／①午前10時～11時30分②元氣サロン松葉館・15人／③午後1時30分～3時④市民交流プラザ・20人▼申し込み方法…4月21日（金）から電話で申し込み▼☎・☎…茨城県南生活者ネット ☎60・8067

募集

市民環境会議 カブトムシ里親募集

蛇沼公園に落ち葉を積んでできた堆肥で、カブトムシの幼虫を育てました。自分たちの手で堆肥を掘って探した幼虫を、自宅で成虫になるまで育てよう！ 参加無料。

▼日時…5月13日（土）午前10時～正午▼場所…蛇沼公園正門集合▼対象…4歳～小学

3年生のお子さんと保護者▼定員…先着10組程度（子ども10人で締切）▼持ち物…飼育ケース・軍手・マスク・飲み物▼申し込み方法…4月24日（月）から電話でのみ受け付け。受付時間平日午前8時30分～午後5時15分▼☎・☎…環境対策課環境政策グループ ☎60・1538

市民環境会議 旧水戸街道～新緑の若柴宿を歩く

旧水戸街道若柴宿の宿場時代をほうふつさせる旧街道とその周辺、静かな巡礼の道を散策します。

▼日時…5月14日（日）午前9時集合・出発～正午（予定）／小雨決行▼集合場所…駒柴小駐車場付近▼行程…約4km。道標↓大坂↓くじ神社↓星宮神社↓金龍寺↓鍛冶屋坂↓つばきの小径↓足袋屋坂↓旧水戸街道↓延命寺坂↓駒柴小正門前（解散）▼料金…100円▼定員…30人／応募多数の場合初めての方優先▼申し込み方法…4月21日（金）から電話でのみ受け付け。受付時間平日午前8時30分～午後5時15分▼☎・☎…環境対策課環境政策グループ ☎60・1538

小規模企業採用担当者のための初めての障がい者雇用セミナー

募集から採用・配慮や注意すべき点・助成金制度の紹介など、障がい者雇用に関するノウハウを知るための、小規模企業向けセミナーを開催します。

▼日時…5月11日（木）午後1時30分から▼場所…市役所附属棟1階・大会議室▼講師…社会保険労務士・石井治美氏▼申し込み方法…5月9日（火）までに電話で申し込み▼☎・☎…社会福祉課障がい者支援グループ ☎内線269

市民活動センター

●龍ヶ崎飛行場市民探鳥会 絶滅危惧種のコジュリンや旅鳥のムナグロを観察してみませんか。初めての方もお気軽にご参加ください。詳細は龍ヶ崎バードウォッチングクラブHP (<http://fbwv.jp>) をご覧ください。

▼日時…5月5日（金）午前9時～11時30分／雨天中止▼場所…龍ヶ崎飛行場▼料金…50円▼申し込み方法…電話で申し込み

パブリックコメントの結果を公表します！

市の各計画案などに対して提出された意見と、その意見に対する市の考え方を公表します。

●「龍ヶ崎市第2次環境基本計画（案）」

- ▶募集結果：意見提出者＝1人／意見件数＝1件
- ▶担当課：環境対策課環境政策グループ ☎内線 421

●「龍ヶ崎市第2期地域福祉計画（案）」

- ▶募集結果：意見提出者＝1人／意見件数＝2件
- ▶担当課：社会福祉課社会福祉推進グループ ☎内線 241

共通事項＝▶公表期間：4月30日（日）まで ▶閲覧場所：市役所各担当課窓口・1階市民情報コーナー／西部・東部出張所／市民窓口ステーション／各☎／市民活動センター／中央図書館／閉庁日は市役所・地下1階日直室／市公式HP

パブリックコメントの詳細は、市公式HPトップページ左下「ご意見募集」内「パブリックコメント」をご覧ください。



「まちづくりポイント」対象活動。参加者にはまちづくりポイントシールを差し上げます！

まちづくり講演会 ～牛久沼の未来を考える～

貴重な地域資源である牛久沼の活用を総合的にプロデュースしていただく北山孝雄氏の講演会です。全国各地でまちづくりの計画を手がけている北山氏から、牛久沼を名所とするまちづくりについて講演していただきます。申込不要・無料。ぜひお越しください。

- ▶日時：5月6日（土）午前10時～11時30分
- ▶場所：文化会館・大ホール
- ▶演題：まちづくりの「あの手この手」～牛久沼の未来を考える～
- ▶講師：北山孝雄氏（株式会社北山創造研究所代表）
 亀戸サンストリート／徳島東船場ボードウォーク／日本橋まちづくり／群馬県草津温泉「御座之湯」「湯路広場」「熱乃湯」／両国広小路／肥後銀行新本店／横浜バイクオーター／アスナル金山／東急ハンズトラックマーケットなど
- ▶問：道の駅・牛久沼プロジェクト課 ☎内線 394

主な実績

ルで申し込み
 ●初級テニス教室
 講師は日本体育協会上級教師・ミズノスポーツ公認インストラクターの丸田悌二さん。無料。ラケット貸し出しあり。
 ▼日時：5月12日・19日・26日、6月2日（金）午後2時～3時30分／予備日6月9日・16日（金）▼場所：北竜台テニスクラブ▼対象：ラリー、ダブルスができる方▼定員：先着20人
 ●龍ヶ崎市テニス交流会
 ダブルス（男子D・女子D・ミックスD）。
 ▼日時：5月21日（日）午前9時～午後3時／予備日28日（日）▼場所：龍ヶ岡公園テニスコート▼対象：市内在住・在勤・在学者または市テニス協会加盟団体登録者／ペア（個人での参加も可）▼料金：一般500円／市テニス協会加盟団体所属者は無料▼申し込み方法：5月17日（水）午後5時までにEメールで申し込み
 共通事項Ⅱ詳細は問い合わせ▼申し込み方法：タイトルを参加したい教室名などにし、本文に種目・氏名（フリガナ）・年齢・住所・電話番号・教室への申し込みはラケットの有無・交流大会への申し込みは

所属団体を明記し、maruta@kcfj.comへ申し込み▼問：北竜台テニスクラブ ☎66・5511

市アマチュアゴルフ連盟

龍ヶ崎市民ゴルフ大会

▼日程：7月10日（月）▼場所：龍ヶ崎カントリー倶楽部
 ▼競技方法：18ホールストロークプレイ（新ベリア方式）
 ▼対象：市内在住・在勤の18歳以上▼料金：1人3000円
 ▼プレー費1万2864円（昼食代別途。4バックの場合）▼定員：140人（抽選の場合あり）▼申し込み方法：5月31日（水・必着）までに往復はがき往復裏面に全員の住所・氏名（ふりがな）・性別・生年月日・電話番号・平均スコア・在勤の方は勤務先の名称・住所・電話番号を、返信裏面に代表者の郵便番号・住所・氏名を明記し、市アマチュアゴルフ連盟事務局（〒301-0017 姫宮町162）へ申し込み。1通で4人まで申し込み可▼問：石山 ☎090-1468-2398（午後6時～8時）

店舗の再生・再活用で市街地の活性化を目指しています。
 ●笑いヨガ・グループで行うユニークな健康体操。4月25日（火）午後1時30分～2時・健康館。2000円
 ●フランス語・フランス文化講座・入門コースはテキストで初級文法、中級コースは購読を中心。入門コースⅡ4月12日午後3時～4時／中級コースⅡ4月26日（水）午後1時から。いずれも毎週水曜日・龍下村塾館。1回5000円
 ●映画を楽しむ会・三船敏郎デビュー作品「銀嶺の果て」を上映。4月27日（木）午後2時から・イベント館。2000円
 ●着物リメイク作品展＆ファッションショー・手芸館受講生の作品と介護用衣装のファッションショー。5月14日（日）午前11時～午後3時・石蔵館。無料
 ●龍ヶ崎未来講座・「アートでまちづくり」について。5月20日（土）午後3時から・龍下村塾館。2000円
 共通事項Ⅱ申し込み方法・電話・Eメールで申し込み▼問：ドラゴンロード事業事務局 ☎85・4610 ☎info@ryuconhouse.lovepop.jp

ドラゴンロード再生モデル事業

NPOが中心となり、空き

相談

特設人権相談

人権侵害をされている問題など。秘密は厳守します。当日会場で直接申し込み。

▼日時…5月11日（木）午前10時～午後3時▼場所…市役所附属棟2階・第1・2会議室▼相談員…人権擁護委員▼問…市民窓口課サービスマニピ調整グループ ☎内線205

年金相談のお知らせ

土浦年金事務所では毎月第4金曜日に年金相談を行っています。事前予約制で、1カ月前から受け付けできます。5月の相談日は26日（金）です。▼時間…午前10時～午後3時▼場所…市商工会（まいん2階）▼予約先・問…土浦年金事務所お客様相談室 ☎029・825・1170（音声案内／最初に「1」を次に「2」を選んでください）

龍ヶ崎地方家族会（ピアカたつむり）

家族の中に精神障がいのある当事者を持つ父母やきょうだいが集まり、毎月1回「家族を支える会」を開催しています。



中央
図書館

4月23日～5月12日は「こどもの読書週間」です！

中央図書館「子ども読書週間イベント」に参加しよう！

●特別展示「日本の昔話」

▶4月20日（木）～5月31日（水）・1階展示コーナー

●「いたばしローニャ子ども絵本館」の展示『世界の昔話』

▶4月20日（木）～5月31日（水）・1階展示コーナー

●スペシャルお話し会

▶4月22日（土）午前10時30～11時予定・2階鑑賞室
おみやげのプレゼントあり！ 定員30人

●シュワシュワ入浴剤「バスボム」を作ろう

▶4月29日（土）①午前10時30分②午後1時30分・2階鑑賞室
重曹とクエン酸を混ぜて色を着けて固め、自宅のお風呂でシュワシュワ発泡を楽しめる入浴剤を作ります。各30分程度。先着各10人

●龍ヶ崎市の昔話「女化きつね」絵巻の読み聞かせ

▶①4月30日（日）午前10時30分②5月7日（日）午後1時30分・2階鑑賞室
各30分程度。先着各20人

●児童本のリサイクルブック

▶5月3日（水）午前9時30分～3時・2階鑑賞室
図書館で使用しなくなった児童向け図書を、無料でお分けします。冊数制限なし・無料。持ち帰り用の袋をご持参ください。本が無くなり次第終了

●輪ゴムでカエルを作って遊ぼう！

▶5月5日（金）①午前10時30分②午後1時30分・2階鑑賞室
絵本「げえるぼたもち」を読み聞かせして、絵本に出てくるカエルを輪ゴムと紙で作って遊びます。無料。各30分程度。先着各10人
▶問：中央図書館 ☎64-2202

5月の無料相談

▼問：市民窓口課
サービス調整グループ ☎内線205

種類	法律相談		
	相談日	17日 (水)	24日 (水)
受付日	10日 (水)	17日 (水)	24日 (水)
定員	8人		
予約受付時間など	●申し込みは受付日のみ ●受付時間：午前8時30分～午後5時15分 ●定員を超えた場合は抽選により決定		
時間	午後1時10分～4時30分 (1人あたり25分間)		
場所	市役所附属棟2階 第1・2会議室		
相談員	弁護士		

植えてはいけない「けし」の発見にご協力ください！

「けし」の仲間は、春から色鮮やかで美しい花を咲かせ、観賞用として人気があります。しかし、「けし」の仲間には法律で栽培が禁止されているものがあります。葉の特徴として、茎を抱き込むようになっています。

植えてはいけない「けし」を発見した場合は、竜ヶ崎保健所までご連絡ください。

▶問：竜ヶ崎保健所衛生課 ☎62-2163

植えてはいけない「けし」の一例

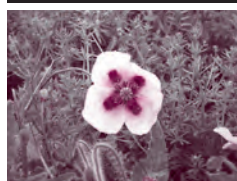

アツミゲシ
(セティゲルム種)

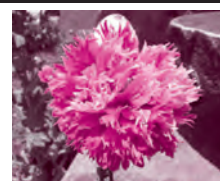

ケシ
(ソムニフェルム種)

子育てイベント情報

* = 要予約。持ち物などは予約時にご確認ください

さんさん館子育て支援センター

▶ 申・問 : ☎ 62-0123

U = <http://www.city.ryugasaki.ibaraki.jp/procedure/2013081500039/>

▶ 開館日 : 平日 = 9:00 ~ 16:00 / 第4㊦ = 9:00 ~ 12:00

※ 予約のあるイベントは毎月1日から予約受付

● ミニ避難訓練 (地震) 5/9 ㊦ ミニミニシアター内で実施

● 木のおもちゃで遊ぼう (赤ちゃん木育おもちゃ広場) 5/11 ㊦ 11:00 ~ 11:30

● お母さんのカイロプラクティック* 5/16 ㊦ 10:00 ~ 10:40 カイロプラクターによる健康体操・定員8組

● ぼによぼによくらぶ* 5/17 ㊦ 10:45 ~ 11:15 親子のふれあい遊び。0歳児と保護者対象・定員15組

● ぐりぐらのおはなし会 5/18 ㊦ 11:00 ~ 11:30 手遊びや絵本の見せ語りなど

● 身体測定 5/19 ㊦ 10カ月未満 = 10:20 ~ 10:40 / 10カ月以上 (立ちがができる子) = 11:30 ~ 12:00

● 救命講習会* 5/23 ㊦ 10:30 ~ 11:30 10カ月までのお子さんと保護者対象・定員18組

● 5月生まれの誕生会 5/26 ㊦ 11:00 ~ 11:30 誕生月のお子さんは10:30までにお越しください

● 土曜開館 5/27 ㊦ 9:00 ~ 12:00

● 1歳あつまれ* 5/29 ㊦ 11:00 ~ 11:30 楽しく体を動かします。1歳児と保護者対象・定員15組

● リトミックであそぼう* 5/31 ㊦ 11:00 ~ 11:30 講師は池田ひろ子先生。1歳半以上のお子さんとの保護者対象・定員20組

● ミニミニシアター イベント日以外の11:00 ~ 11:30

● 子育てに関する相談 随時受け付け

しらはね保育園子育て支援センター

▶ 申・問 : ☎ 61-3319

U = <http://www.kosodate-web.com/shirahane/>

● 支援室・園庭で遊ぼう ㊦~㊦ 9:30 ~ 15:30 その他の時間は予約制育児相談

● 発育測定・すくすく相談 毎週㊦ 10:00 ~ 12:00 身長・体重測定

● おしゃべりランチ* 毎週㊦ 給食やお弁当を食べながら楽しいランチタイム。先着5組まで親子200円。前日から予約可。主食とスプーン持参

● Baby's day 5/16 ㊦ 10:30 ~ 11:30 満1歳未満 (ハイハイ時期まで) 対象。お母さん同士での情報交換や気分転換に来ませんか。マタニティの方もぜひどうぞ!!

● おやつの日 5/19・26 ㊦ 11:00 ~ 体操・絵本の読み聞かせ。お菓子とお茶も出ます

● 離乳食講座* 5/23 ㊦ 12:00 ~ 13:00 レシピの紹介・試食あり。先着5組

● お誕生日ランチ* 5/29 ㊦ 5月生まれのお友だち3人まで、お子さん分のお祝いにランチが出ます

まつやま中央保育園子育て支援センター「ねっこ龍ヶ崎」

▶ 申・問 : ☎ 62-2234

U = <http://nekkokko.jimdo.com>

予約は全てHPから。4月から活動場所に「まつやま大宮保育園」が加わります。開催場所の詳細はHPをご覧ください

● スポッツクラブ* 就学前のお子さん対象。幅広い運動を経験し、神経系発達としっかりした体を作ります。V期生 (5~9月) 募集中!

● 園庭であそぼう* 5/12 ㊦ 10:00 ~ 11:00 泥だんごを作ろう。雨天中止

● 子育てプチセミナー* 5/15 ㊦ 10:00 ~ 11:00 テーマは「食の安全を学ぶ〜食べ物に命をつなぐ〜」

● リズムであそぼう* 5/17 ㊦ 10:00 ~ 10:30

● 田植え体験* 5/22 ㊦ 10:00 ~

● 離乳食教室「作って食べてみよう」* 5/23 ㊦ 10:00 ~

りゅうがさきようちえん育ちサポート

▶ 申・問 : 竜ヶ崎幼稚園 ☎ 62-0573

U = <http://ryugasaki-k.ed.jp/>

● 2017年度びよびよクラブ (未就園児の親子クラブ) * 5月スタート予定。①グループ2・3歳児 = 隔週㊦ / ②グループ1・2歳児 = 隔週㊦ / ③グループ0・1歳児 = ㊦ (月1回) いずれも10:00 ~ 11:30 季節に応じた簡単な工作やクッキング、絵本の読み聞かせ、手遊び・散歩など。遊んだ後は手作りのおやつタイム。園の保育を参観できます。教材費おやつ代として1回500円 (初めての方は無料)。詳細は問い合わせ

こどもの健康相談が充実します!!

▶ 申・問 : 保健センター母子保健グループ ☎ 64-1039

今年度から、「乳幼児健康相談」の対象者を小学生までに拡大しました。保健師・管理栄養士の相談に加え、歯科衛生士の相談も始まりました。相談は予約制です。ぜひご利用ください。

- ▶ 時間 : 午前9時30分 ~ 11時 / 1人30分程度
- ▶ 場所 : 保健センター ▶ 対象 : 生後4カ月 ~ 小学生
- ▶ 持ち物 : 母子健康手帳・歯ブラシとタオル (歯科相談の場合) ▶ 申し込み方法 : 電話で申し込み
- ▶ その他 : 今年度から「かるがも教室」は実施しません

日程 ※全て予約制	
平成29年4月27日(木)	10月25日(水)
5月29日(月)	11月24日(金)
6月19日(月)	12月25日(月)
7月25日(火)	平成30年1月18日(木)
8月31日(木)	2月26日(月)
9月19日(火)	3月22日(木)

附属機関の委員募集

詳細は担当課へお問い合わせください。

- ▶ **募集期間**：5月8日（月）まで。当日消印有効
- ▶ **申し込み方法**：任意の用紙に住所・氏名（ふりがな）・性別・生年月日・電話番号・Eメール（お持ちの方）・志望動機を明記し、郵送・ファクス・Eメールまたは窓口へ持参で申し込み。応募多数の場合は書類選考あり。
- ▶ **報酬**：会議出席1回につき日額4,400円
- ▶ **その他**：市の要綱により、委員として兼務できる附属機関の数は3つ以内となります。

名称	国民健康保険運営協議会	都市計画審議会
内容	当市の国民健康保険の運営に関わる重要な案件について、市長からの諮問を受けるかたちで審議。	道路や公園、下水道などの都市に欠かせない都市施設の計画決定並びに土地利用の制限など、都市計画法の規定に基づき調査審議。
任期	6月1日～平成31年5月31日 会議は年数回・不定期	6月1日～平成31年5月31日 会議は年3～4回程度
対象	市内在住の満18歳以上の方で、龍ヶ崎市国民健康保険の被保険者	市内在住の満18歳以上の方
定員	4人	4人以内
申・問	保険年金課保険グループ ☎内線 261 FAX 60-1580 hoken@city.ryugasaki.ibaraki.jp	都市計画課都市計画グループ ☎内線 465 FAX 60-1588 toshikei@city.ryugasaki.ibaraki.jp

名称	廃棄物減量等推進審議会	環境審議会
内容	ごみ減量・リサイクル推進等に関する事項を審議。	市の環境を保全するため、環境に関する各種案件や環境調査結果などを審議。
任期	7月1日～平成31年6月30日 会議は年2回程度	6月1日～平成31年5月31日 会議は年2回程度
対象	市内在住の満18歳以上の方	市内在住の満18歳以上の方
定員	6人以内	3人以内
申・問	環境対策課廃棄物対策グループ ☎内線 425 FAX 60-1589 kankyo@city.ryugasaki.ibaraki.jp	環境対策課環境政策グループ ☎内線 421 FAX 60-1589 kankyo@city.ryugasaki.ibaraki.jp

みんなの掲示板

イベント

2017年オカリナコンサート（春）
無料。ぜひお越しください
▼日時：4月22日（土）午後1時から
▼場所：エスカードホール（牛久市）
▼問：オカリナアンサンブル新世界・野口 ☎090・2453・9462

ガラス工芸フェーシングで作るペンダント
事前に申込▼日時：4月25日（日）午前10時～午後1時
▼場所：龍ヶ崎コミュニティセンターハウス
▼料金：1300円
▼定員：先着10人
▼申・問：茨城県南生活者ネット・岸村 ☎60・8067

第3回チャリティーダンスフェスティバル
龍ヶ崎市ダンススポーツ連盟主催。事前に申込▼日時：4月30日（日）午後1時～午後4時
▼場所：たつのこアリーナ・メインアリーナ
▼料金：千円（ドリンク・抽選会）
▼申・問：鴻巣 ☎090・4720・0536

メンバー募集

竜ヶ崎テニスクラブ（RTC）
第2回はクラス別月例会。前・後期の納会や合宿を行う

ています。体験練習も歓迎。事前に申込▼日時：①午前9時から約3時間▼場所：市営テニスコート▼会費：年会費2万4千円（ボール・ガット修理代など含む）
▼申・問：郡司 ☎090・5811・1927

レイアロハ
一緒にフラしませんか。見学歓迎・無料体験あり。お気軽にどうぞ▼日時：毎月第1・3（水）午後1時30分～3時30分
▼場所：龍ヶ崎 ☎会費：2500円/月▼問：荒木 ☎080・5046・0855

女子ソフトボールチームメンバー募集
ソフトボールを愛して止まない30～50代のチームです。仕事・家事を優先しつつ練習・試合は一生懸命です。見学も歓迎（http://www.geocities.jp/ryugasaki.cococa）
▼日時：毎週（土）午前10時～正午
▼場所：北竜台公園・大正掘グラウンド
▼会費：5千円/年
▼申・問：北竜台ダイアモンズ・沓澤（くつざわ） ☎090・6343・3247

●凡例
申 申し込み先
問 問い合わせ先
FAX ファクス
E Eメール
U URL
☎ コミュニティセンター
HP ホームページ
* 市役所代表番号 ☎64・1111

スポーツ指導者養成講座



3月18日、龍ヶ崎市体育協会が『平成28年度龍ヶ崎市スポーツ指導者養成講習会』を市役所で行いました。

講習では「スポーツと文化」「スポーツと医学」「コーチング」「ケガの予防」など多岐にわたりましたが、流通経済大学スポーツ健康科学部の先生が映像などを利用して、分かりやすく丁寧に教えていました。

参加者は、「これからのスポーツの指導に役立てたい」と話していました。

*講師：福ヶ迫善彦教授 稲垣裕美准教授 亀山厳准教授 金子衣野准教授 田畑亨准教授

五十嵐榮治氏に感謝状を授与

3月29日、五十嵐榮治氏（いがらしクリニック医師）に、介護保険制度での長年にわたる功績をたたえ、市長から感謝状を授与しました。

五十嵐氏は介護保険認定審査会委員を17年間務め、今年3月に退任となりました。同氏は、介護保険制度運用の準備段階から医師として委員に加わり、運用をスタートさせる際の重要な役割を果たしていただきました。また審査会では、医師の知見を基に常に適切な審査を行っていただきました。長年にわたりありがとうございました。

五十嵐氏は「審査会委員は退任しますが、今後とも市民の健康を支えるため、力を尽くしていきたい」と話していました。



春の家庭菜園講座



3月25日、まちづくり・文化財団が「春の家庭菜園講座」を豊作村で行い、30人が参加しました。

講座では、夏野菜の「ナス」と「トウモロコシ」について、成長過程に合わせた土づくりの方法・肥料の施し方・苗作り・仕立て・病害虫の防除などを教えていました。

参加者は、真剣にメモを取ったり、日ごろから疑問に思っていることを質問していました。

馴柴小学校に100万円の寄付

3月1日、栄林グループ株式会社栄林（林博昭代表取締役会長＝写真左から2番目）が馴柴小学校に100万円の寄付に訪れ、海老原校長に目録を手渡しました。

寄付は、地元小学校の教育環境を充実させたいとの願いから行われたもので、同社の社会貢献活動の一環です。

馴柴小学校からは、林会長に感謝状が贈られました。



●お詫びと訂正

『りゅうほー』4月前半号7ページ「いつも身近に地域包括支援センターです」の問い合わせ先に間違いがありました。正しくは「☎62-8686」です。お詫びして、訂正します。

▶問：高齢福祉課地域包括支援センター ☎62-8686

たつのごタウン投稿募集中！

★我が家のプチ自慢【エピソード（200文字程度）+写真】

あなたの家のプチ自慢をお寄せください。家族やペット、我が家の自慢料理、畑で採れたおもしろ野菜、なんでも結構です。

★まちかどカメラマン【エピソード（100文字程度）+写真】

あなたが市内で撮影した写真をお寄せください。風景・人物など何でもかまいません。ただし、広報紙への写真掲載の了解を得ているものに限りです。

★まいりゅう応援団【活動内容など（200文字程度）+写真】

市内で活動しているサークル、仲良しグループなどを紹介。

★たっぴー文芸

イラストや文芸（川柳・俳句・詩など）全般など。

★「りゅうほー」の表紙写真

季節の植物・イベント・風景など、あなたが撮った「龍ヶ崎」の写真募集！掲載の可否・時期は審査の上決定します。

投稿は本名、ペンネームどちらでもOK。郵便・Eメールで申し込み。住所・氏名・電話番号・メールアドレス（お持ちの方）をお書きください。写真は返却できません。掲載の可否は編集部判断によります。詳細は市公式サイトをご覧ください。お問い合わせください。

▶用・問：広報広聴課広報広聴グループ ☎内線 371

✉ = koho@city.ryugasaki.ibaraki.jp



実際に使用する部分
まっすぐになるように
回転させたりします！

我が家の天使コーナー

投稿のコツ！

編集室で写真を切り取って使用するの、お子さんの顔全体が写っているものと頭部や顔の側面が切れずに掲載できます。なるべく頭のとっぺんから肩程度まで、全体が写っている写真をお寄せください。皆さんの投稿、お待ちしております！

りゅうほー一文芸

図書館川柳入門講座

みつばちが大根足になる花粉
まだ私花粉症から誘われず

中央図書館俳句講座

春光を背なを集めて野良仕事
わたくしを取巻く風や花ミモザ
はつらつ俳句会

みちのくの地虫元気に穴を出づ
ひき返しつぶさに見たり犬ふぐり

塚本はる子
高野摩耶子

深沢美知子
吉川典子

北島光雄
高橋美栄

龍ヶ崎短歌会

正月の床の間の花咲き初めて
早春の香に部屋満ち来たり
終戦時私は小学二年生
軍服のカーキ色忘れ難しも

帆歌人会

シリウスを背にして仰ぐ閑かな夜
ゆりかごの月がふたりを照らす
戴きし大豆ことごと鍋の中
この数剥きし友の手思う

糸賀ひさ子
糸賀浩子

佐藤よし子
山田保子



どなた様でもお気軽にご相談下さい

365日
24時間受付
お電話ください!!

葬儀又は費用の事 霊安室も完備
事前相談承り中 しております
JAホール竜ヶ崎 TEL.0297-62-0052

JAホール竜ヶ崎
龍ヶ崎市宮齋場
特典付立
「円満家族」
会員募集中



4月で1歳です!



千葉有咲(ありさ)ちゃん
4月5日生(城ノ内)



清原渉(あゆむ)くん
4月11日生(小柴)



大久保虎夢(とわ)くん
4月18日生(大徳町)



浅野こはるちゃん
4月3日生(南中島町)



寺内結菜(ゆいな)ちゃん
4月13日生(松ヶ丘)



関口梨桜(りお)ちゃん
4月6日生(小柴)



川上翔太郎(しょうたろう)くん
4月10日生(白羽)



池田翼(つばさ)くん
4月18日生(白羽)



藤崎燈(あかり)ちゃん
4月24日生(白羽)



関口瑠奈(るな)ちゃん
4月4日生(小通幸谷町)



木村泰志(たいし)くん
4月9日生(入地町)



石井歩夢(あゆむ)くん
4月22日生(松ヶ丘)

★赤ちゃんの写真募集★

6月・7月に1歳になるお子さんの写真をお寄せください(写真の返却はできません/webサイトにも掲載します)。**6月生まれのお子さんの写真は、4月28日(金)まで**受け付けます(必着)。締め切り日を過ぎたものは掲載できませんのでご注意ください。お子さんの氏名(ふりがな)・住所・電話番号、生年月日・性別、デジタルサイネージ(佐貫駅前電子掲示板)への掲載可否を添え、写真の裏にもお子さんの氏名と生年月日を書き、〒301-8611 龍ヶ崎市3710 リゅうほー編集室「我が家の天使」係まで。

馬と遊ぼう♪
元気な子どもたち集まれ~!!

今習い事に乗馬
とっても人気なんです



先着10名様乗馬試乗会にご招待★

5/21(日)まで ご予約はお早めに!

別途レンタル・保険料 1,280円

乗馬クラブ クレイン竜ヶ崎

お気軽にお問い合わせください

☎0297-62-9998

クレイン竜ヶ崎



イベントカレンダー

5月

文化会館 ☎ 64-1411
歴史民俗資料館 ☎ 64-6227
たつこのアリーナ ☎ 64-8674



26日・27日	全国高等学校総合体育大会茨城県南地区予選 (ハンドボール) (ア)
28日	龍ヶ崎レッツダンス ダンスパーティ(ア)
28日	流経大 JFL VS FC 大阪 (フ)
30日	県特別支援学校連盟 第38回体育大会 (フ)

→ 文化会館・歴史民俗資料館

文=文化会館 歴=歴史民俗資料館

5日まで	資料館ボランティア作品展 (歴)
5日まで	布れあい染織展 (歴)
2日～4日	ひとりの演奏会 (文)
5日	龍ヶ崎市芸能協会 春の歌祭り (文)
7日	龍ヶ崎市舞踊協会 舞踊まつり(文)
14日	ムジカフェスタつくば in 龍ヶ崎(文)
17日	市文化の祭典 (文)
18日・19日	春の草木染教室 (桜) ① (歴)
24日	藍と草木染教室 (歴)
27日・28日	春の草木染教室 (桜) ② (歴)
30日	夢のスター歌謡祭 (文)

流通経済大学トップチーム試合予定

JR 東日本カップ 2017
第 91 回関東大学サッカーリーグ戦 (前期)

▶入場料：一般＝1,000円 (前売り 800円)
高校生以下無料 (選手証・学生証を提示)

▶ホーム (たつこのフィールド) 試合日程

節	日時	対戦
第4節	5月6日 (土) 午後1時	筑波大学
第6節	5月20日 (土) 午前11時30分	東洋大学
第7節	5月27日 (土) 午前11時30分	桐蔭横浜大学
第11節	6月24日 (土) 午後2時	明治大学

→ スポーツイベント

ア=アリーナ フ=フィールド ス=スタジアム

3日	龍ヶ崎近隣インディアカ大会 (ア)
3日	流経大 JFL VS MIO びわこ滋賀(フ)
3日～6日	全国少年軟式学童野球龍ヶ崎予選大会(ス)
4日	県オープンラジボール卓球Sリーグ(ア)
5日	全日本社会人バドミントン選手権大会県予選会 (ダブルス) (ア)
6日	全日本社会人バドミントン選手権大会権予選会 (シングルス) (ア)
6日・20日・27日	流経大サッカーリーグ (フ)
7日	市民バドミントン大会 (ア)
7日	ヤングリーグ選手権 (硬式野球) (ス)
10日	つくばみらい中学校・陸上競技大会 (フ)
12日	ながと夢しらはね保育園運動会 (ア)
12日	稲敷市小学校・陸上競技会 (フ)
13日	流経大 JFL VS ソニー仙台 FC (フ)
13日・14日	全国高等学校バドミントン大会茨城県南地区予選会 (ア)
13日～15日	東京新大学野球連盟 春季リーグ戦第6節 (ス)
14日	流経大ラグビー (フ)
16日	河内町小学校・陸上記録会 (フ)
18日・25日	バドミントンタイム・卓球タイム (ア)
20日	市小学校・陸上競技会 (フ)
20日	スポーツ吹矢 in 茨城 (ア)
20日・27日	関東連盟夏季大会 (野球) (ス)
21日	市バウンドテニス協会 県内外交流大会 (ア)
21日・28日	全国スポーツ少年団軟式学童野球大会龍ヶ崎予選大会 (ス)
23日	牛久市中学校・陸上競技会 (フ)
24日	美浦村小学校・陸上競技会 (フ)
25日	稲敷郡中学校・陸上競技大会 (フ)



今月の新刊



中央図書館

☎ 64-2202

文学

- 『紙のピアノ』 = 新堂冬樹
- 『物件探偵』 = 乾くるみ
- 『ガーディアン』 = 葉丸岳
- 『立川忍びより』 = 仁木英之
- 『カウントダウン』 = 真梨幸子

その他

- 『神田神保町書肆街考』 = 鹿島茂
- 『悪党召し捕りの中世』 = 西田友広
- 『お弁当教本』 = 坂田阿希子
- 『猫トレ』 = 猫ひろし
- 『山野草のある庭づくり』 = 久志博信

絵本

- 『くろねこトミイ』 = 神沢利子
 - 『雲をつかむはなし』 = あべ弘士
 - 『ながいながい骨の旅』 = 松田素子
 - 『超巨大ブラックホールに迫る』 = 平林久
 - 『ふたりユースケ』 = 三田村信行
- *他にもたくさんのお本が入りました。

4月の新着図書 820冊予定

●5月のお話会

- おはなし会：13日(土)・27日(土) 午前10時30分～
- たつの子おはなし会：13日(土) 午前10時30分～
- こぐまちゃんのおはなし会：9日(火) 午前10時30分～

まいん

☎ 64-9005

- 『坂本ですが』 4巻(完) = 佐野菜見
- 『Dreams』 71巻(完) = 川三番地
- 『PとJK』 9巻 = 三次マキ
- 『新テニスの王子様』 20巻 = 許斐剛
- 『この世界の片隅に』 上・中・下 = こうの史代

*他多数のお本が入りました。お楽しみに。

不要のまんががあったらお譲りください。詳しくはHPもしくは「まいん」まで。

りゅうほークイズ3月号クイズ当選者

応募総数 167人、正解者 163人。正解は「ひなまつり」。抽選の結果、図書カードと「湯ったり館」優待券は石原みき江さん、岩永重人さん、小田島環さん、木村美香さん、小林秀子さん、小林ふみいさん、根元寛さん、野村直子さん、三好圭子さん、和田誠幸さんが当選しました。おめでとうございます。発送は5月下旬の予定です。



5月のポイントシール対象活動

活動に参加して「ためっペシール」を集めよう!

▼問：市民協働課市民協働推進グループ ☎内線 439

名称	日時	会場
旧水戸街道 ～新緑の若柴宿を歩く～* 4/21 から予約受付	14日(日) 9:00～ 12:00	馴柴小～ 若柴周辺

▲問・問：環境対策課 ☎内線 421

* = 要予約

●オススメ! ポイントシール交換メニュー紹介



市内の企業・作家さんにご協力いただき、ここでしかできない体験メニューを用意しました! ぜひご利用ください!

芸術家体験 グラス工房「達風」

本格的なステンドグラスやガラスのフュージング体験ができます。オリジナルの素敵な作品を作ってみよう!



20枚

60枚



関東鉄道竜ヶ崎駅 1日駅長

駅長・駅員業務(車掌・改札・出発合図など)を体験します。小中学生対象。素敵なお土産ももらえるよ!

《ごみ・資源物排出量》

		実績値 (H29.2月)	前年度 同月比 (H27年度)	平成28年度累計平均値 (H28.4月～ H29.2月)
市民1人 1日あたりの	家庭ごみ排出量	534g	- 25g	664g
	資源物排出量	96g	- 20g	108g

*資源物排出量には、集団回収(子ども会・長寿会など)で回収された量は含まれていません。

圧倒的な売り買い

ご家庭のご不要品全て買います。

— 1800㎡規模の超大型リサイクルショップ —



ばいおう・バイキング
龍ヶ崎市馴馬 754 番地 (リブラ1F)
0297-86-7770 www.baiking.jp

「りゅうほー」音訳CD・「りゅうほー」音訳したCDおよび「りゅうほー」点訳版を無料配布しています。詳細・お問い合わせは社会福祉協議会(☎62・5176)まで。

● 休日当番医 診療時間：午前9時～午後4時

4/23 (日)	松本クリニック ☎ 62-4747	中村クリニック ☎ 64-6655
4/29 (土)	セントラル腎クリニック龍ヶ崎 ☎ 62-1212	朝野循環器科クリニック ☎ 62-0178
4/30 (日)	渡利耳鼻咽喉科医院 ☎ 62-4133	山村医院 ☎ 66-0555
5/3 (水)	みやおか外科整形外科クリニック ☎ 62-3761	山本医院 ☎ 66-3348
5/4 (木)	横田医院 ☎ 62-0047	牛尾病院 ☎ 66-6111
5/5 (金)	福岡小児科医院 ☎ 66-3245	いがらしクリニック ☎ 62-0936



ぶらり龍・るみちゃんさんぽ
まっど観光大使・龍ヶ崎市広報ライターの「るみちゃん」が、外から見た龍ヶ崎をお届けします！

トマトはお尻を見てから

この黄色くて小さな可愛い花は何の花だと思いますか？ 色からは想像もつかないけど「トマト」なんですよ～。るみちゃんは初めて見ました！ ホント野菜の花は皆かれんで美しいですね～（私みたい！ なんて古臭いギャグは言いません）。



案内してくださったのは、大徳にあるトマト農家の足立富士夫さん。余談ですが、ご自宅から富士山が見えるので、付けられた名前ですって。

サラリーマンを辞め、長く離れていた地元に戻った時、「これからどうやって食べていくか」悩んだそうです。「米だけでは妻子を養えない」、何か他にできることはと考えて、ハウス栽培のトマト作りを始めたそうですが、元より全くの素人。それでも地域の消防団に入っていたお陰で、なかなか入れないといわれていた龍ヶ崎ハウス組合にも入れてもらえ、仲間からトマト作りのいろはを教わったそうです。



600坪の土地に立つハウスは自分で作れるところを作り、3カ月の真夏の作業で15kgも痩せたそうですよ。「そのせいで健康診断の身体の数値が良くなりました。でも今はすっかり元に戻ってしまいました～アハハハ！」と破顔一笑。「初めての収穫の時はまだ作業に慣れていないので、寝る暇もなく大変でした。最初の5～6年、いや10年くらいは失敗の連続、やっぱりプロには、かないません。私なんてアルバイトのようなものですよ」と謙遜されていましたが、「今年のトマトは晴れた日が多く、日照条件が良いのでおいしいですよ。皆に知ってもらい見てもらい買ってもらえたら嬉しいですよ」と話す顔はプロの農家さん！ いい顔してました。



仲間同士でお互いのハウスを見て回り、良い点は見習い悪い点を指摘しあい、おいしい龍ヶ崎ファーストトマト作りについて、グループで学び合う日々だそうです。でもご多分に漏れず、この分野も後継者不足がこれからの課題…せめて、食べて応援します！ で、おいしいトマトの見分け方教えてください、とお願いしたら、お尻の先から上のへたに向かって、いくつも放射線状に筋が入って見えるのが「金筋」。糖度が上がっているトマトで、筋がたくさん入っていれば「買い」だそうです。

仲間同士でお互いのハウスを見て回り、良い点は見習い悪い点を指摘しあい、おいしい龍ヶ崎ファーストトマト作りについて、グループで学び合う日々だそうです。でもご多分に漏れず、この分野も後継者不足がこれからの課題…せめて、食べて応援します！ で、おいしいトマトの見分け方教えてください、とお願いしたら、お尻の先から上のへたに向かって、いくつも放射線状に筋が入って見えるのが「金筋」。糖度が上がっているトマトで、筋がたくさん入っていれば「買い」だそうです。

さあ、店でトマトを見掛けたら、まずお尻を見てね～！

◎ 4月の納付：固定資産税・都市計画税①
農業集落排水使用料① 保育料徴収金
市営住宅使用料
放課後児童健全育成事業保護者負担金
※口座振替日は5月1日です

4月1日現在。カッコ内は前月比。
人口のうごき
総数…78,115 (+13) / 世帯数…33,133 (+182)
男性…38,967 (-1) / 女性…39,148 (+14)