

広報
龍ヶ崎
No.832

りゅうほー Ryūho

2020年
令和2年
2月
後半号

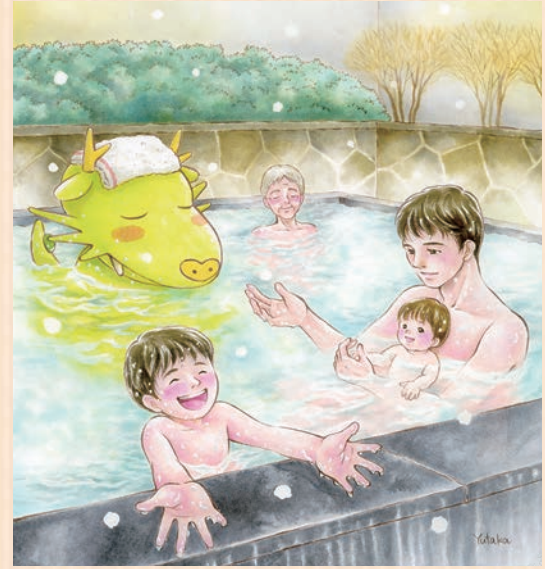



今号の表紙：雪が降ってきた！

当市出身のイラストレーターで絵本作家の芳川豊さんに、「湯ったり館」をテーマに表紙を描き下ろしていただきました。

目次

- 02 湯ったり館に行ってきた！
- 04 たつのご育て応援の店（赤ちゃんの駅）をご利用ください！
- 05 令和2年4月から下水道使用料を改定します
- 06 お知らせ
- 14 3月のイベントカレンダー
- 15 りゅうほー広場
- 16 佐買駅ヒストリー／まちのできごと／るみちゃんさんぽ
- 20 わがやの天使大集合／休日当番医

龍ヶ崎市の人口【2/1 現在】

総数…77,196 (-26)
 世帯数…34,161 (+22)
 男性…38,546 (-29)
 女性…38,650 (+3)

ごみ・資源物排出量

市民1人1日あたり

実績値 前年度同月比 元年度累積実績値
 (R元.12月) (H30年度) (H31.4~R元.12)

	実績値 (R元.12月)	前年度同月比 (H30年度)	元年度累積実績値 (H31.4~R元.12)
家庭ごみ	636g	- 26g	687g
資源物	106g	- 14g	94g

※資源物には集団回収（子ども会・長寿会など）での回収量は含みません



湯
たり
館
に
行
っ
て
き
た
！

お隣のごみ処理施設の余熱を利用している「湯ったり館」。天然石の中で最もイオン化作用の強い薬石「光明石」を通した人工温泉です。日頃の疲れを取りに、まいりゅうくんがゆったりしに行ってきました！



まずは券売機でチケットを購入！バスタオルとかもあるよ〜ん

受け付け



ようしく
お願い
します

靴をしまってからフロントで受け付け！脱衣所のカギを受け取って、いざお風呂へ〜！！

大広間・中広間



大広間でひと休み〜！おいしいメニューがいっぱいで、ぼく迷っちゃうなあ〜…

帰りに板橋産直野菜売り場で新鮮なお野菜を買っていきよ〜ん。あつという間に完売しちゃうから、午前中が狙い目だよっ！お風呂の前にお野菜を買った時は、入り口にある「野菜預かり所」にお野菜を預けられるよ〜ん！

野菜売り場



宿泊もできます！和室は2時間以上の時間貸しもやってるんだって

●部屋貸し
 1時間 1,040円
 2時間以上の利用が基本／事前予約制

大浴場に行くよ〜！
週に1度、男湯と女湯が
入れ替わるよ〜ん！
広いお風呂はのんびり
できますっ！

大浴場の他に、遠赤外線
サウナ・フィンランド式
サウナ・水風呂・露天風呂・
薬湯があるよ〜ん

期間限定で
ローズヒップティー
バスや
ひんやりクリーム
ソータバスなんて
ちよつと変わった
季節のイベント湯も
やってるから、
ぜひチェックして
みてね！

ボディケアも
できるみたい！
今度試して
みようかなあ…

大浴場

小さいお子さんも
入れますっ！
家族みんなでぜひ大きな
お風呂を楽しんでね〜！



交流サロン

お風呂から出た後は、
リクライニングチェアで
のんびり〜。
ブランケットもあるから
仮眠も取れるよ〜ん！

脱衣所にはレトロな
牛乳の自動販売機がっ！！
お風呂の後の一杯は
格別ですっ！



多目的広間

合宿とかで予約が
入ってないときは、
卓球が楽しめる
よ〜ん！
ぼくも本気出し
ちゃうからね…！！

洋室

他にもゲームコーナーや
物産品販売コーナーも
あります！
館内は全館
フリーWi-Fi対応！
みんなもぜひぜひ、
ゆつたりしに
行ってみてね〜ん♪



和室



湯ったり館

板橋町 440 番地 ☎ 60-1126
http://housakumura.or.jp/yuttari_kan/



- 開館時間：平日＝午前 10 時～午後 10 時
土日祝日＝午前 9 時 30 分～午後 10 時
最終入館受付＝午後 9 時 30 分
- 休館日：第 2・4 水曜日
- 臨時休館：設備点検・交換工事のため 2 月 26 日（水）～3 月 11 日（水）はお休みします
- 料金：一般＝ 520 円
小中学生・障がい者＝ 310 円
幼児＝無料
※クレジットカードは利用できません
- 貸出料金：バスタオル＝ 200 円
フェイスタオル＝ 100 円
館内着＝ 300 円
セット＝ 500 円



＼赤ちゃんとお出かけをサポートするお店がたくさん！／ たつのこ育て応援の店(赤ちゃんの駅)をご利用ください！

問 こども家庭課 ☎ 内線 286



赤ちゃんとお出かけやお散歩中に、「おむつを替えてあげたいけど場所がない！」「そろそろミルクの時間なんだけど…」なんて困ったことはありませんか？ そんな時、おむつ替えや授乳のための場所を提供してくれたり、ミルク用のお湯を提供してくれたり、お子さんや子育て中のご家族を優しくサポートしてくれるのが「たつのこ育て応援の店(赤ちゃんの駅)」です。登録店舗は、市公式HP(QRコード)に掲載しています。ぜひ、ご活用ください！

「たつのこ育て応援の店(赤ちゃんの駅)」は、現在70店舗が登録しています。平成31年1月以降に新たに登録された12店舗を紹介します。



のぼり旗とステッカーが
目印です！

新規登録店舗を紹介します

授乳=授乳ができる場所／おむつ=おむつ替えができる場所／ミルク=ミルク用のお湯の提供／トイレ=トイレのベビーチェア



生活発見館(有)菊地金物店
(クリクラ龍ヶ崎)

米町 7839 内容：ミルク



龍ヶ崎米町郵便局

米町 4552-2 内容：ミルク



龍ヶ崎下町郵便局

下町 2842-6 内容：ミルク



日産プリンス茨城販売株
竜ヶ崎店

馴染町 696-3
内容：おむつ・ミルク



ドコモショップ佐貫店

小通幸谷町 192-1
内容：おむつ



龍ヶ崎市社会福祉協議会
まいりゅうサロン

佐貫町 489-29
内容：おむつ・ミルク・トイレ



龍ヶ崎長山郵便局

長山 2-1-8 内容：ミルク



龍ヶ崎中根台郵便局

中根台 4-1-22 内容：ミルク



龍ヶ崎藤ヶ丘郵便局

藤ヶ丘 2-1-14
内容：ミルク



ケースデンキたつのこまち
龍ヶ崎モール店

中里 2-1-2
内容：授乳・おむつ・トイレ



カスミフードスクエア
龍ヶ崎中里店

中里 2-1-2
内容：おむつ・トイレ



長戸郵便局

塗戸町 2031 内容：ミルク

協力店舗募集中

市では、まち全体が子ども・子育て家庭に優しい環境になるよう、「たつのこ育て応援の店・施設(赤ちゃんの駅)」を随時募集しています。自薦・他薦は問いません。登録店舗は広報紙・市公式HP・子育てガイドブックなどで紹介します。

「たつのこ育て応援の店・施設(赤ちゃんの駅)設置費補助金」を交付しています

「たつのこ育て応援の店・施設(赤ちゃんの駅)」に登録することなどを条件に、トイレにベビーチェアやおむつ交換台などの設備を設置する際に設置費補助金を交付しています。詳細はお問い合わせください。

令和2年4月から下水道使用料を改定します

問 下水道課 ☎ 内線 457

当市では、昭和55年度に下水道使用料を設定して以来、3回にわたり使用料の見直しを行ってきましたが、平成16年度の改定が最後であり、15年間据え置きとなっていました。（消費税率改定による増額は除く）

この間も使用料を改定しなければならない状況にありましたが、社会経済情勢や雇用・賃金情勢などを勘案し、改定を見送ってきた経緯があります。

料金改定の理由

今回は、次の3つの理由により、使用料を改定しました。

- 1 汚水処理費用は使用料で賄うことが原則であるため
- 2 利用者間の公平性を確保するため
- 3 下水道施設の老朽化に伴い、増大する改築や改修費用に対応するため

改定後の料金

改定料金と現行料金の比較【税抜】

区分	改定料金	現行料金	改定額	改定率
基本料金7m ³ まで	900円	基本料金 10m ³ まで 1,143円	△243円	△21.3%
7m ³ を超え8m ³ まで（基本+130円/m ³ ）	1,030円		△113円	△9.9%
8m ³ を超え9m ³ まで（基本+130円/m ³ ）	1,160円		17円	1.5%
9m ³ を超え10m ³ まで（基本+130円/m ³ ）	1,290円		147円	12.9%
10m ³ を超え20m ³ まで1m ³ につき	130円	115円	15円	13.0%
20m ³ を超え30m ³ まで1m ³ につき	140円	124円	16円	12.9%
30m ³ を超え50m ³ まで1m ³ につき	155円	139円	16円	11.5%
50m ³ を超え70m ³ まで1m ³ につき	175円	158円	17円	10.8%
70m ³ を超え100m ³ まで1m ³ につき	190円	172円	18円	10.5%
100m ³ を超え500m ³ まで1m ³ につき	215円	205円	10円	4.9%
500m ³ を超え1,000m ³ まで1m ³ につき	220円	210円	10円	4.8%
1,000m ³ を超え5,000m ³ まで1m ³ につき	225円	215円	10円	4.7%
5,000m ³ を超えるもの1m ³ につき	230円	220円	10円	4.6%
公衆浴場	55円	51円	4円	7.8%

■汚水量をもとに算出した料金比較（モデルケース）

当市の1人当たりの平均汚水量は7m³/月で、3人世帯の場合21m³/月・4人世帯の場合28m³/月の汚水量となります。この汚水量に基づく改定料金・現行料金による月額使用料【税抜】は、右の表のとおりとなります。

汚水量	改定後	改定前	差引
21m ³ /月	2,730円	2,417円	313円
28m ³ /月	3,710円	3,285円	425円

例) 1月の使用量が21m³の場合：900円（基本料）+1,690円（130円×13）+140円=2,730円

下水道の必要性をご理解ください



皆さんのお宅などから排出された汚水は、市が設置した公共柵から下水道施設を通過して、浄化センターできれいな水となり自然界を循環します。下水道を整備し、皆さんに使っていただくことで、衛生的な生活環境を築くことが可能となっています。

この快適な生活環境を保ち、さらには高度な汚水浄化による自然環境の維持・改善のためには、下水道事業の安定した経営を行う必要があります。

皆様のご理解とご協力をお願いします。

市からの お知らせ

3月1日(日)は「市内一斉清掃」です

市では、不法投棄撲滅強化月間(6月・11月・3月)を「わがまちクリーン大作戦」と称し、巡回や啓発活動を行っています。その一環として市内一斉清掃を実施します。各自治組織により実施方法が異なりますので、代表者にご確認ください。皆さんのご協力をお願いします。

☎ 3月1日(日) / 荒天の場合8日(日)に延期
☎ 環境対策課 ☎ 内線 425

令和2年度人間ドック・脳ドック利用助成の仮受付を開始します

市の国民健康保険・後期高齢者医療保険に加入している方(人間ドック・脳ドック利用助成の仮受付を、3月2日(月)から開始します。)
☎ 人間ドックは35歳以上・脳ドックは40歳以上の方(令和2年4月1日現在) / 市

の契約医療機関で受診する方 / 保険税(料)・市税などに滞納のない方 **助成額**… 受診費用の2分の1・上限2万円 / 助成は年度内に人間ドック・脳ドックのいずれか1回のみ **申込** 自身で医療機関に予約した後、受診予定日の1ヵ月前までに保険年金課窓口で申し込み **☎ 印鑑**(スタンプ印不可)・**保険証** **☎ 医療機関**により令和2年度の予約開始時期が異なります / 助成を受けた方は市の集団健診・医療機関健診は受診できません **☎ 保険年金課 ☎ 内線 257**

湯ったり館からのお知らせ

● **館臨時休館のお知らせ**
館内衛生器具改修・県南水道切替などのため、2月26日(水)～3月11日(水)を臨時休館とさせていただきます。ご理解とご協力をお願いします。なお、営業再開は3月12日(木) 午前10時です。
● **臨時休館中の施設の利用予約受付**
龍ヶ崎市・牛久市・利根町

在住の方…6月分⇨3月1日(日) 午前10時～午後5時 **その他の地域の方**…5月分⇨3月1日(日) 午前10時～午後5時 **申込** 電話で申し込み
共通 ⇨ **申**・**問** 湯ったり館 ☎ 60-1126

3月の会議開催予定

詳しい日時や開催場所、議題ごとの公開・非公開の別などは、会議開催の7日前までに市役所本庁舎や各出張所・各☎掲示板と市公式HPでお知らせします。

● **福祉有償運送運営委員会**
☎ 未定 **担当課**…社会福祉課 ☎ 内線 241
☎ 情報管理課 ☎ 内線 384

イベント

● **れきみんシアター**
まんが日本昔ばなしをお楽しみください。予約不要・無料。
☎ **内容**…2月22日(土)「ききみみ頭巾、狸のしゅう油造り、太郎・二郎・三郎、にわとりのお告げ」 /

市施設のネーミングライツ パートナー募集

ネーミングライツとは、市の施設に企業名や商品名を冠した愛称を命名する権利のことです。ぜひお申し込みください。詳細はお問い合わせください。

契約期間 3年以上10年以下
受付期間 3月16日(月)まで

対象施設	最低価格 (年額)	担当課
龍ヶ崎市総合体育館 (たつのこアリーナ)	200万円	スポーツ都市推進課 ☎ 内線 240
龍ヶ崎市陸上競技場 (たつのこフィールド)	200万円	
龍ヶ崎市野球場 (たつのこスタジアム)	200万円	
龍ヶ崎市文化会館	150万円	文化・生涯学習課 ☎ 内線 234

龍ヶ崎市観光物産協会

2020 桜まつり

問 観光物産協会(商工観光課内) ☎ 内線 406

たつのこステージ前広場では、「龍ヶ崎口ロッケ」をはじめ観光物産協会加盟店などの模擬店が多数出店します。たつのこステージではミニコンサートや踊り・太鼓などのプログラムが盛りだくさん! ぜひご来場ください。

☎ 4月4日(土) 午前10時～午後3時
雨天中止
☎ 龍ヶ岡公園(たつのこやま)
☎ 駐車場の収容台数に限りがあります。乗り合わせや公共交通機関をご利用ください

● 出店者・出演者募集

模擬店出店者・ステージ出演者を募集中です。詳しくは市公式HPをご覧ください。

29日(土)「河童のくれた妙薬、そうめん地蔵、狐とタニシ、鬼っこ人っこ」/いづれも午前11時～正午 定員30人 問歴史民俗資料館 ☎64・6227

第31回 駒柴コミセンまつり

各サークルなどの展示・発表、駒柴小学校児童の合唱や、豚汁・甘酒の無料配布、模擬店など。

☎2月28日(金) 午後1時～4時30分・展示/29日(土) 午前9時～午後4時30分・展示、9時30分～10時30分・開会式、10時30分から・発表、模擬店や豚汁・甘酒の無料配布/3月1日(日) 午前9時～正午・展示 問駒柴 ☎66・7214

第21回 龍ヶ崎西コミュニティセンターまつり

龍ヶ崎西で活動している各サークルによる年に一度の発表会。舞台発表や作品展示をお楽しみください。野菜や草花・パンなどの販

売、カレーライス・焼き鳥などの模擬店も多数出店します。

☎3月14日(土)・15日(日) 午前10時～午後3時 注駐車場が狭いため、なるべく自転車や徒歩でご来場ください 問龍ヶ崎西 ☎64・0624

募集

川柳入門講座・俳句入門講座受講生募集

初心者でも丁寧に指導します。応募多数の場合、初めて受講する方優先で抽選。都合により日程変更の場合あり。無料。

川柳入門講座

☎4月7日・5月12日・6月2日・7月7日・8月4日・9月1日・10月6日・12月1日・1月19日・2月2日(火) 午前10時～正午 講師：太田紀伊子さん 定員25人

俳句入門講座

☎4月3日・5月1日・6月5日・7月3日・9月4日・10月2日・11月6日・12月4日・2月5日・3月5日(金) 午後1時30分～3時30分

分 講師：今橋眞理子さん (ホトトギス同人) 定員15人

共通 問中央図書館・2階鑑賞室 申込往復はがき(1人1枚)に①講座名②住所③氏名④電話番号を明記し、3月1日(日)消印有効)までに中央図書館「文芸セミナー」係(〒301・0004 駒馬町2630)へ申し込み 問中央図書館 ☎64・2202

てん刻入門教室

青田石という軟らかな15mm角の石に漢字一文字を掘り、オリジナルの印章を作ります。

☎3月6日(金) 午前9時30分～11時・原稿作成/7日(土) 午前9時30分～正午・彫刻 講師：平本實峰さん

定員2名参加できる方・先着10人 定員600円 申込2月22日(土) 午前10時から 電話受付 場：申・問歴史民俗資料館 ☎64・6227

ロコモティブシンドロームと骨粗しょう症予防教室

自分では気づかないうち

メール配信サービスをご利用ください!

問 シティセールス課 ☎内線 371

市では、暮らしに役立つ情報を携帯電話やパソコンにメールでお届けする「メール配信サービス」を無料(通信費は自己負担)で行っています。災害情報なども配信していますので、ぜひご登録ください!

配信している情報

- 市からのお知らせ 市からの多様なお知らせ情報を配信
- イベント情報 市内のイベント情報を配信
- 健康情報 検診などの健康に役立つ情報を配信
- 子育て情報 子育てに役立つ情報を配信
- 防犯情報 不審者情報など防犯情報を配信
- 防災無線 防災無線で放送した内容を配信。行方不明者情報など警察が送る防災無線の情報は、「ひばりくん防犯メール」(右QRコード)で配信
- 災害情報 地震などの災害に関する情報を配信【気象庁が発表する特別警報・警報、震度情報(龍ヶ崎市の震度3以上)など]
- 図書館だより 新刊・イベント・休館情報などを配信
- 議会情報 議会開催情報などを配信



登録方法

QRコードから登録、または「t-ryugasaki@sg-m.jp」へ空メール送信後、返信されたメールに従って登録。

※パソコンからのメールや「@sg-m.jp」からのメールを受信できるように設定してください



に進行してしまおうロコモティブシンドロームと骨粗しょう症。専門医が予防と治療について分かりやすくお話しします。治療の方もぜひご参加ください。講演後には簡単な体操と試食もあります。動きやすい服装でお越しください。無料。
日 3月25日(水) 午後1時30分～4時 **講師**・菊地整形外科院長・菊地達之先生
定 先着30人 **申**込電話か窓口で申し込み **時** 室内履き場・申・問保健センター ☎64・1039

**地域包括支援センター
認知症サポーター
フォローアップ講座**

今までに「認知症サポーター養成講座」の受講経験がある方を対象に、フォローアップ講座を開催します。認知症について、学びを深めませんか。無料。
日 3月24日(火) 午後1時30分～3時30分 **場** 市役所附属棟1階・会議室 **対** 市内在住で過去に「認知症サポーター養成講座」を受講した経験がある方 **申**込2月20日(木) から電話か窓

**口で申し込み
物忘れ相談**

「最近物忘れをしやすいようになった」「物の置き場所の間違いや置き忘れが多くなった」など病院に行くほどではないけど、物忘れについて不安なことはありませんか？ 専門家などによる相談会を開催します。お気軽にご相談ください。無料。
日・場 3月19日(木) 午前10時～正午・ショッピングセンターサプラ **対** 市内にお住まいで物忘れについて不安のある方(本人・家族どちらでも可) **申**込電話か窓口で申し込み
共通 **申**・問 健幸長寿課 ☎内線277

**日帰り湯ったり館
湯ったり館へ行こう！**

大きなお風呂につかり、友達との食事や農業公園の散策など、午後のひとときをお楽しみください。
日 3月27日(金) **行**程・午前10時30分・観光物産センター1前出発↓湯ったり館↓午後3時・ゆったり館出発
交通手段…湯ったり館マイクロバス **定**25人/最少催

**龍ヶ崎市スポーツ交流協会
会員募集**

申・問 秘書課 ☎内線 388 **フ**ax 60-1583
E hisyo@city.ryugasaki.lg.jp

当市を訪れた2020年オリンピック・パラリンピック東京大会海外選手団の歓迎レセプションや、スポーツを介した交流事業を企画・運営し、一緒に龍ヶ崎市を盛り上げませんか？ 会議やイベントなど、月1～2回程度の活動を予定しています。

- 任**期 2年間(4月1日～令和4年3月31日)
- 対** 次の全てに該当する方/①中学生を除く16歳以上の方/②スポーツ・文化の振興に理解・協力してくれる方/③市内在住・在勤・在学の方/④土日の活動に参加できる方
- 申**込 申込書に必要事項を記入し、持参またはEメール・ファクスで申し込み。申込書に不備がある場合は受け付けられませんのでご注意ください。申込書は秘書課で配布、または市公式HPからダウンロード
- 他** 会費・報酬などはありません。ボランティア保険加入

行人数10人 **料** ¥520円
場 丁R佐貫駅(龍ヶ崎市駅)東口・湯ったり館以外での乗降はできません/館内への飲食物の持ち込み禁止/時間厳守 **申**込 2月21日(金) 午前10時から電話で申し込み **申**・問 湯ったり館 ☎60・1126

親子でいちご摘み体験とお菓子作り

交流プラザに隣接する畑で、茨城県オリジナル品種のいちご「いばらキッス」摘み体験の後、収穫したいちごを使ってパンナコッタを作ります。汚れても良い服装・靴でお越しください。
日 ① 3月20日(金) ② 21日(土) 午前10時～午後0

JA水郷つくば **どなた様でもお気軽にご相談下さい**

365日 24時間受付 **お電話ください!!**

葬儀又は費用の事 事前相談承り中 **霊安室も完備しております**

JAホール竜ヶ崎 龍ヶ崎市宮齋場

JAホール竜ヶ崎 TEL.0297-62-0052

「円満家族」会員募集中 **特典付立 積**

時30分／雨天決行 **陽**市民交流プラザ・ラウンジスペース **講師**・龍ヶ岡農場・鎌田健司さん／Sweet Kitchen・藤由春美さん **対**2歳～小学生の親子 **対**親子各8組 **¥**1組1000円 **特**エプロン・タオル・水筒 **申込**2月17日(月)～22日(土)午前9時～午後5時に①か②のどちらかを電話で申し込み。後日公開抽選。受付時に受付番号をお伝えし、当選者には後日連絡。市民交流プラザFacebookにも当選番号を掲載します **問**市民交流プラザ ☎64・0036 (水曜 休館)

長山地域コミュニティ協議会 第23回長山歌声喫茶
歌声喫茶でみんなで楽しく歌いましょう！
日3月8日(日)午後1時30分～4時 **対**先着約40人 **¥**300円(飲み物・菓子代) **申**窓口で申し込み。地区内の方は2月19日(水)から、地区外の方は2月26日(水)から受付 **問**長山山 ☎66・7285

市体育協会加盟団体 ゲートボール初心者教室

年齢を問わず楽しめるゲートボールを始めませんか？ 参加無料・用具貸し出しあり。
日3月1日(日)午前9時30分から全5回 **場**ふるさとふれあい公園・常設コート **申込**2月25日(火)までに電話で申し込み **申**・問龍ヶ崎市ゲートボール連合会・大久保 ☎090・5402・9353

その他の お知らせ

ドラゴンロード再生モデル事業

NPOが中心となり、空き店舗の再生・再活用で市街地の活性化を目指しています。事前に申し込み。
日28回コムてくロードウォーキング～江戸期の龍ヶ崎を感じさせるコース～ 約5.5kmを2時間で歩きます。2月23日(日)午前9時20分龍ヶ崎駅前コムハウス前集合・11時30分ごろ

解散。飲み物持参。200円(別途保険代)

第43回映画鑑賞会「雁」

森鷗外原作。明治時代の東京・下町を舞台に、騙されて高利貸しの妾となったお玉の医大生への悲恋を描く。豊田四郎監督・昭和28年大映作品。2月27日(木)午後2時から・イベント館・200円

共通 電話・Eメールで申し込み **申**・問ドラゴンロード事業事務局 ☎85・4610 **E** info@ryucomhouse.lovepop.jp

元気サロン松葉館 各活動の参加者募集

元気サロン松葉館は、市内在住のおおむね60歳以上の方が利用できる、健康づくりなどさまざまな事業を行っている施設です。要介護認定を受けている方は、家族などの付き添いが必要です。

悠遊写真

写真好きな方、自慢の写真を持ち寄り楽しく語り合います。館内に掲示スペースあり。

日第2・4水曜日午前10時～正午

詩吟同好会

詩吟は丹田(へその下)に力を入れて発声するので、健康長寿に繋がるとも言われています。古今東西の名詩を楽しみませんか。

日毎週水曜日午後1時～3時30分

共通 電話・問元気サロン松葉館 ☎66・6422

住宅用火災警報器の設置状況調査にご協力ください

住宅用火災警報器の設置状況を確認するため、消防職員が訪問で設置状況や維持管理状況を調査します。訪問にあたり、必ず消防職員であることを消防手帳で提示します。調査は玄関先での聞き取りのみで、住宅用火災警報器の販売・点検などはいたしません。ご理解・ご協力をお願いします。

日3月1日(日)～31日(火)午前9時～午後5時 **訪問対象地域**・市全域で1000件程度

住宅用火災警報器は設置していますか？
平成21年6月から火災予防条例により、全ての住宅

<p>家族葬 一軒家ですごす最後の時間…</p> 	<p>総合葬祭 セレモニー小島のご葬儀 事前相談承ります</p>		<p>花葬儀 お花に囲まれた旅立ちを… 生花祭壇</p>
<p>株式会社セレモニー小島 龍ヶ崎市須藤掘町914-1 ☎0120-62-0351</p>		<p>●霊安室完備 ●一般葬 ●市営斎場施行 ●家族葬</p>	

に住宅用火災警報器の設置が義務化されました。すでに設置しているご家庭は、定期的に作動確認や電池切れの対応など、維持管理に努めましょう！

問 龍ヶ崎消防署 ☎ 62・5131

「心身に障がいをお持ちの方へ自動車税減免申請の出張窓口開設

茨城県では、身体障害者手帳・精神障害者保健福祉手帳・療育手帳・戦傷病者手帳の交付を受けている方のために使用する自動車で、障害等級が一定の要件を満たす場合には、本人または障がい者の方と生計を共にする方が所有する自動車の自動車税種別割・自動車税環境性能割の減免を行っています。次のとおり出張窓口を設置します。臨時窓口のため、申請に必要な書類などの詳細は事前にお問い合わせください。

日 3月5日(木) 午前10時～正午・午後1時～3時
 場 市役所1階ホール 新車・中古車新規登録に関する減免や自動車税環境性能

割の減免は、登録日から30日以内に管轄の土浦県税事務所自動車税分室でお願いいたします。軽自動車税は市税務課へご相談ください。問 土浦県税事務所収税第一課 ☎ 029・822・7205 U <http://www.pref.ibaraki.jp/somu/zeimu/kikaku/zeimu.html>

2019年度 厚生労働省補助事業自殺予防公開講座 働く人のメンタルヘルス

日 2月29日(土) 午後2時～4時 場 つくばイノベーションプラザ・大会議室
 講師：筑波大学准教授・大塚泰正氏 入場無料
 申込み インターネットで申し込み U <https://www.kokuchipro.com/event/id200229/> 茨城いのちの電話事務局 ☎ 029・855・8505 FAX 029・855・8355 E tsukuba@iid.or.jp

霞ヶ浦流域の小規模事業所に係る規制強化について

県民の貴重な水源である

冬の省エネルギー
 コタツ布団と敷き布団を併用すると省エネになるよ！
 ぼくは安全工しちゃん
 関東電気保安協会 <https://www.kdh.or.jp>

霞ヶ浦の水をきれいにするため、県などでは生活排水対策などさまざまな取り組みを進めてきましたが、近年は水質改善があまり進んでいません。

そこで、県では茨城県霞ヶ浦水質保全条例などの一部を改正し、令和3年4月1日から排水規制を強化します。霞ヶ浦流域の小規模事業所（飲食店やコンビニエンスストアなど全ての事業所）に、排水処理を徹底していただきます。規制強化の詳細は、茨城県HPをご確認ください。
 問 茨城県県民環境部環境対策課水環境室 ☎ 029・

301・2966

いばらき看護職合同進学就職説明会

県内の医療機関・看護学校が集まる合同進学就職説明会です。県内医療機関の職場紹介や看護進学・就職相談など。高校生や、看護職に興味のある方、看護学生や就職を希望する看護職の方対象。詳細は問い合わせ。

日 3月7日(土) 第一部 午前11時～正午「看護師国家試験対策講座」/ 第二部 午後0時30分～3時30分「合同進学就職説明会」 場

リフォーム まつ建
地域最安値
 プロなのに安い!! デザイン・性能・価格に自信あり! 挑戦中!
リフォームのことなら何でもご相談ください!
 現地調査 お見積もり 無料!!
 まつ建トータルサポート株式会社 龍ヶ崎市 4278-5 TEL: 0120-979-714
 詳しくは web へ

安心の24時間 すがはら葬祭
 病院などへのお迎え24時間対応 [安置室でのお預かりもできます]
 memorial-sugahara.com
 恵香 ECOU 特別葬祭 すがはら
 株式会社 菅原造花店 龍ヶ崎市横町4207 0120-61-0983

つくば国際会議場 第1部「看護師国家試験対策講座」は要申し込み。第2部「合同進学就職説明会」の参加施設などはHPでお知らせします。問(公社)茨城県看護協会 ☎029・221・6900 U https://www.inaor.jp

ミュージアムパーク茨城県自然博物館
第77回企画展 さくら展
新種のクマノザクラを含む野生のサクラ・魅力あふれる栽培品種のサクラ・サクラと生きもの・サクラと人との関わりの歴史・サクラの未来などを取り上げ、身近なサクラの奥深い世界を紹介します。入館料・展示の詳細はHP (U) https://www.natmuseum.ibk.ed.jp/ からご確認ください。

日 2月22日(土) 6月7日(日) 午前9時30分～午後5時(入館4時30分まで)
※初日は午後1時から公開
場 ミュージアムパーク茨城県自然博物館 ☎0297・38・2000

みんなの掲示板

4月前半号締め切り：3月12日(木) / 4月後半号締め切り：3月27日(金)

▶ イベント

松葉写真クラブ第12回写真展

感性・技術・表現力などを自由に発揮した作品を展示します。

日 3月4日(※)～8日(※) 午前10時～午後6時

場 ショッピングセンターサプラ・2階多目的ホール

問 北堀 ☎66-0971

特別講座

「中国語発音特訓」「トラベル中国語(初級)」

中国語教育専門のネイティブ講師が教えます。「中国語発音特訓」は、基礎を教える初心者向け講座と中・上級者向け講座。「トラベル中国語(初級)」は、旅行時のさまざまな場面で使えるサバイバルレベルの会話を教えます。3月5日(※)までに申込。

日 3月7日・14日・21日(※) / 中国語発音特訓 = 午前9時～10時20分 / トラベル中国語(初級) = 午前10時30分～午後0時30分

場 市民活動センター

¥ 各2,000円 / 3回

申・問 龍龍中国語勉強会・石井 ☎080-3014-3235

愛♡I wind orchestra 第9回定期演奏会

県南地域を中心に活動している吹奏楽団体の演奏会です。中高生との合同ステージもあり。無料。

日 3月22日(※) 午後1時30分開演

場 市民ホールやたべ(つくば市)

問 橋本 ☎090-8872-4176

▶ メンバー募集

脳トレで運動不足解消

ボールやラダーを用いた脳トレをします。一度体験してみませんか。無料。事前に申込。

日 3月から毎週(※) 午後1時～2時30分

場 北文間(※)

申・問 渡辺 ☎79-5553

茨城県南生活者ネット

● 初心者 麻雀教室

できるようになるまで個別指導します。事前に申込。

日 毎週(※) 午後1時～4時 定 8人

¥ 500円/回

● アロマヘッドトリートメント

認知症予防のため、自分でできるセルフケアを身に付けましょう。事前に申込。

日 3月から第1・3(※) 午前10時～11時

定 10人 ¥ 500円/回

共通(場) 龍ヶ崎コミュニケーションハウス

申・問 茨城県南生活者ネット・坪山 ☎60-8067

第1回ハワイアンフェスティバル in Ryugasaki 出演者募集

年齢を問わず楽しめるフラダンス。そのすばらしさを多くの方に伝えるために開催します。出演希望者は3月10日(※)までに申込。詳細は問い合わせ。

日 5月9日(※) 午前10時～午後4時

場 文化会館・大ホール

申・問 わくわく交流会事務局・島田 ☎66-3607

follow me! 龍ヶ崎市のSNS

市の市公式HPをはじめ、FacebookやTwitterには、お得な情報やちょっとした豆知識などが盛りだくさん! ぜひご活用ください!

市公式HP



Facebook



ryugasaki.city

Twitter



@ryugasaki_city



常時1000種類以上の取扱
—美味しく、楽しく、健康的に—

銘酒の殿堂
飯野屋

龍ヶ崎市砂町5141
TEL: 0297-62-0867
HP http://www.iinoya.com

- 出前保育「日めくりカレンダーを作ろう」 5 ☎ 馴柴 ☎・11 ☎ 長山 ☎ いずれも 10:30 ~ 11:30
- ゆりかごおはなし会 16 ☎ 10:30 ~ 11:00 対 0 歳児
- 作ってやってみよう「日めくりカレンダーを作ろう」 19 ☎ 10:30 ~ 11:30
- とことこおはなし会 23 ☎ 10:30 ~ 11:00 対 1 歳児
- 3月生まれの誕生会 24 ☎ 10:30 ~ 11:30 誕生カードを作ります
- 講習会「ロケット製作」 予約 28 ☎ 9:45 ~ 10:45 形や色を組み合わせるロケットを作ります 定 6 組 23 ☎ 13:30 から受付

ながと夢保育園子育て支援センター 「ゆめ de cafe」 ☎ 62-3309



- 支援室・園庭開放 月~金 10:00 ~ 14:00
- 看護師による育児相談 予約 月~金 13:00 ~ 16:00 要事前申込
- 大型絵本を見よう! 5 ☎・10 ☎ 11:00 ~ 11:30 はらぺこあおむしの大型絵本を見て、あおむしの製作をします
- 身体測定・健康相談 13 ☎・23 ☎ 10:45 ~ 看護師が測定します
- ゆめ de cooking「カップ寿司」 予約 16 ☎ 11:30 ~ 定 5 組 鮭やそぼろなどで、かわいらしい「カップ寿司」を作ります 2 ☎ 9:30 から受付
- ホールで遊ぼう! 17 ☎ 11:00 ~ 11:30 室内遊具で元気いっぱい遊びましょう

しらはね保育園子育て支援センター

☎ 61-3319



- 支援室・園庭で遊ぼう 月~金 9:30 ~ 14:00 / 23 ☎~31 ☎ は園庭のみ開放
- Baby's day「手形製作」 予約 4 ☎ 対 1 歳未満のハイハイ時期まで 2/25 ☎・26 ☎のみ 9:30 から電話受付
- 手形製作 予約 5 ☎・9 ☎ 紙粘土で手形をとって記念に残しませんか? 2/25 ☎・26 ☎のみ 9:30 から電話受付
- おしゃべりランチ 予約 6・13 ☎ 11:30 ~ 12:30 園の給食を体験 対 5 組 ¥ 親子で 200 円 前日の 9:00 ~ 13:00 に予約
- バースデーカード製作 予約 10 ☎ 10:30 ~ 11:30 3月生まれのお子さん対象 定 3 組
- おやつの日 12 ☎ 11:30 ~ 体操、絵本の読み聞かせ。お菓子とお茶も出ます
- 発育測定 18 ☎ 10:00 ~ 11:30

まつやま中央・大宮保育園子育て支援センター 「ねっこ龍ヶ崎」 ☎ 62-2234



- リズムあそび(大宮) 予約 3 ☎ 10:00 ~ 10:30 園児も行っているリズムあそびで、親子で楽しく体を動かしましょう!
- ワークショップ~ POINTS OF YOU® ~ (中央) 予約 18 ☎ 10:00 ~ 11:00 カラフルな写真で創造力や発想力に刺激を与え、いつもと少し違ったおしゃべりをしてみませんか? ¥ 300 円 (託児代)
- レスト・らん 予約 月~金 11:45 ~ 13:00 旬の食材を使ったこだわりのランチをお試しください。前週の金までに予約 ¥ 親子で 500 円



- DVのご相談 茨城県女性相談センター(茨城県配偶者暴力相談支援センター) ☎ 029-221-4166
- 児童虐待 児童相談所全国共通3桁ダイヤル ☎ 189 / いばらき虐待ホットライン ☎ 029-322-0293

日 3月11日(水) 午後1時30分~4時30分
場 市役所附属棟1階・第3会議室
予約時間 平日午前10時~午後4時(正午~午後1時を除く)
相談員 社会保険労務士(2人)

行政書士による《無料》暮らしの相談

問 佐川 ☎ 66-2243

直接会場にお越しください。予約不要です。秘密は厳守します。

日 3月8日(日) 午後1時~3時
場 市商工会・まいん健康サポートセンター2階
内容 相続・遺言・農地転用・入国管理・各種許可申請手続き他
相談員 市在住の行政書士数人

3月は自殺対策強化月間 メンタルヘルス相談会

問 社会福祉課 ☎ 内線 269

自殺対策強化月間に合わせて、保健師・社会福祉士・精神保健福祉士などがメンタルヘルスを含め、不安・心配ごとなどの相談をお受けします。予約不要・無料。

日・場 ①3月12日(木) 中央図書館2階・鑑賞室 / ②18日(水) ショッピングセンターサプラ2階・多目的ホール / いずれも午後1時~3時30分



3月の子育てイベント

凡例：予約 要予約 / 対 対象 / 定 定員 / ￥ 料金

持ち物などは予約時にご確認ください。詳細はお問い合わせいただくか、QRコードからHPをご覧ください。各支援センターでは、子育て相談なども受け付けています。ぜひご利用ください！

さんさん館子育て支援センター

☎ 62-0123



- 開館日：平日＝9:00～16:00 / 第4㊦9:00～12:00
 ※予約のあるイベントは毎月1日から予約受付
- 木のおもちゃで遊ぼう（赤ちゃん木育おもちゃ広場）
5㊦11:00～11:30
 - 入園おめでとう会 6㊦11:00～11:30 人形劇やボードビルなどでお祝いします
 - 救命講習会 予約 11㊦10:30～11:30 対 10カ月までのお子さんと保護者 定 15組
 - おやまのおはなし会（くいしんぼ）12㊦11:00～11:30 手遊びや読み聞かせなど
 - お母さんのカイロプラクティック 予約 17㊦10:00～10:40 カイロプラクターによる健康体操など 定 6組
 - ぽによぽによくらぶ 予約 18㊦10:45～11:15 親子のふれあい遊び 対 0歳児 定 15組
 - 身体測定 19㊦10カ月未満＝10:20～10:40 / 10カ月以上（立ちがができる子）＝11:30～12:00
 - 作ってあそぼう 予約 23㊦11:00～11:30 対 2・3歳児 定 15組
 - リトミックであそぼう 予約 25㊦11:00～11:30 講師は池田ひろ子先生 対 1歳半以上 定 20組
 - 3月生まれの誕生会 27㊦11:00～11:30 誕生月のお子さんは10:30までにお越しください
 - 土曜開館 28㊦9:00～12:00
 - ミニミニシアター イベント日以外の11:00～11:30
 - 子育てコンシェルジュ 第1～3㊦10:00～15:00
 - 子育てに関する相談 随時受け付け

駅前子どもステーション子育て支援センター

☎ 66-8022



- 0歳座談会 予約 2㊦11:00～12:00 定 5組 2/25㊦10:00から受付
- お雛様を作ろう 3㊦10:00～16:00
- ベビーマッサージ 予約 5㊦10:30～11:00 定 5組 2/25㊦10:00から受付
- さくらの花を作ろう 9㊦～11㊦10:00～16:00
- 3月生まれの誕生会 12㊦11:00～11:20 誕生月のお子さんは10:45までにお越しください
- 子育てコンシェルジュ出張相談 13・27㊦13:30～15:30
- 赤ちゃんの身体測定の日 14㊦10:00～16:00
- 0歳ふれあいあそび 14㊦11:00～11:15
- ボールを使って遊ぼう 17㊦10:00～12:00 ボールプール・玉入れごっこ
- 4月から入園するおともだちあつまれ！ 予約 19㊦10:30～11:30 定 10組 11㊦10:00から受付
- ペーパサートの日 24㊦ ①11:00～②15:00～
- 絵本読み聞かせ 26㊦10:00～10:30
- 紙をビリビリして遊ぼう 31㊦10:00～12:00 新聞紙を使います

ときわ保育園地域子育て支援センター

☎ 60-2122



- 開放日 ㊦～㊦9:00～16:00
- おおきくなーれ 2㊦10:00～12:00 身体測定
- 救急講習日 3㊦10:30～11:30 看護師から救命法やAEDの使い方を学びます



相談

3月の無料相談

問 市民窓口課 ☎ 内線 202

種類	法律相談		
相談日	4日(水)	11日(水)	25日(水)
受付日	2月26日(水)	4日(水)	18日(水)
定員	8人		
予約受付時間など	<ul style="list-style-type: none"> ●申し込みは受付日のみ ●受付時間：午前8時30分～午後5時15分 ●定員を超えた場合は抽選により決定 		
時間	午後1時10分～4時30分 (1人あたり25分間)		
場所	市役所附属棟2階・第1会議室		
相談員	弁護士		

年金相談

予約・問 土浦年金事務所お客様相談室 ☎ 029-825-1170 (音声案内/最初に「1」を次に「2」を選んでください)

土浦年金事務所では、毎月年金相談を行っています。事前予約制で、1カ月前から受け付けできます。3月の相談日は27日(金)です。

時間 午前10時～午後3時

場 社会福祉協議会2階

社会保険労務士による《無料》総合労働相談

予約・問 社労士会事務局 ☎ 029-350-4864

労働・社会保険、安全衛生、採用・退職・解雇、賃金、その他労務管理上の問題、ハラスメント、各種助成金など。秘密は厳守します。事前に申し込み。

3月のイベント カレンダー

3月のたつのこアリーナ「サブアリーナ」の利用は、火・木・土曜日＝卓球・バスケ・ボルダリング／水・金・日曜日＝卓球・バスケ・バドミントンです。

各イベントの詳細は直接お問い合わせください。

※スポーツカレンダー最新版はアリーナHPをご覧ください

スポーツ

☎ たつのこアリーナ ☎ 64-8674

㊦＝アリーナ ㊧＝フィールド ㊨＝スタジアム

1日	県南地区選抜中学生バドミントン大会㊦
1・7・8・14・15・20～22・28・29日	東関東支部春季大会㊦
5・12・19 26日	バドミントンタイム 卓球タイム㊦
7日	ひなカップ（ミニバス）㊦
8日	2019年度龍ヶ崎市長・議長杯近隣市町村中学校バレーボール大会㊦
10日	チャリティーバドミントン大会㊦
14・15日	近隣中学校バスケットボール大会㊦
18日	県南地区スポーツウェルネス吹矢大会㊦
18日	オープンウォーキング・オープンフィールド㊦
20日	春の錬成会（剣道）㊦
21日	全日本中学生バドミントン大会 茨城県選抜バドミントン大会㊦
22日	第55回龍ヶ崎近隣インディアカ交流大会㊦
26日	R-CUP（サッカー）㊦
28日	県南卓球中高交流会㊦
28・29日	流経大陸上競技会㊦
29日	ライオンズカップ（ミニバス）㊦

市のイベント

1日	市内一斉清掃
1日	まいんバザール【にぎわい広場】
14・15日	JR「龍ヶ崎市駅」誕生記念イベント【龍ヶ崎市駅】
15日	日曜朝市【にぎわい広場】

文化会館・歴史民俗資料館

☎ 文化会館 ☎ 64-1411
歴史民俗資料館 ☎ 64-6227

㊩＝文化会館 ㊪＝歴史民俗資料館

1日	山崎まさよしコンサートツアー2020 ㊩
7日	龍ヶ崎市社会福祉大会㊩
14日	島津亜矢コンサート2020 ㊩
15日	ヤマハ龍ヶ崎音楽教室発表会㊩
19日	「新・BS日本のうた」公開収録㊩
21日	ピアノ発表会㊩
22日	竜ヶ崎一高吹奏楽定期演奏会㊩
22日	ピアノ発表会㊩
27・28日	ツクイ龍ヶ崎デイサービス合同作品展㊩
28日	ピアノ発表会㊩
29日	ヤマハ竜ヶ岡音楽教室発表会㊩
29日	ピアノ発表会㊩

放射線情報

☎ 環境対策課 ☎ 内線 421

各小学校敷地内5地点を測定した結果（平均値）をお知らせします。測定の高さは、いずれも地表から50cmです。測定は、NaIシンチレーション式サーベイメータ（日立製作所製:TCS-172B）を使用しています。市役所は0.06μSv/h（マイクロシーベルト/時）でした。

龍ヶ崎	0.08μSv/h	龍ヶ崎西	0.08μSv/h
大宮	0.06μSv/h	松葉	0.06μSv/h
旧長戸	0.08μSv/h	長山	0.06μSv/h
八原	0.06μSv/h	駒馬台	0.06μSv/h
駒柴	0.06μSv/h	久保台	0.06μSv/h
川原代	0.06μSv/h	城ノ内	0.05μSv/h
旧北文間	0.06μSv/h		

投稿募集中!

りゅうほー
広場

イラストや文芸・市内の写真・サークルなどの紹介・我が家のプチ自慢などの投稿を募集しています。詳細は市公式 HP から『りゅうほー』投稿記事募集! で検索!

「安全でからだにやさしい 非常食の選び方」講座に参加しました



台風の大型化や地震の脅威がある昨今、非常食に関心のある方も多いかと思えます。1月26日に馴染コミュニティセンターで行われた、表題の講座を聴きました。

講師は食育アドバイザー・調理師などの肩書を持つ市の危機管理部門の方でしたが、非常食について栄養バランスや添加物の観点からの話はあまり聞いたことがなかったので、興味深く聴かせてもらいました。

また、水やお湯で戻すアルファ米やおかゆの主食、トマト煮や筑前煮といった主菜、副菜としては野菜ジュースなどを試食しましたが、アレルギー物質の表示やハラール対応のもの、さらには甘いものなどいろいろな種類があり、缶入り乾パンとパンしか知識がなかったので、種類が増えていることに驚きました。

「添加物によっては…」という話もありましたので、長く保存できるのは添加物によるものか?と思いましたが、空気を遮断する包装が厳重だからとの説明を受け安心しました。ただ、それだけに値段も高いようですので、一般家庭ではある程度日持ちのするものをストックし、賞味・消費期限の来る前に食べきって買い替えていく「ローリングストック」が良いかと思いました。

市でも非常食のストックをしています。家庭でも味や栄養バランスを考えたものを、最低でも3日間分ストックしたほうが良いとのことでした。

【広報ボランティア：耕田】



- ①講座の様子
- ②試食も実施しました
- ③さまざまな種類の非常食

りゅうほー文芸

図書館俳句講座

新婚の松飾とて小さきかな
去年今年削除加筆の備忘録

伊東 佐知子
福谷 恒幸

図書館川柳入門講座

親の背に負われ連れられ教えられ
コミュニケーション妻の噂を聞かされる

中山 一生
安田 英治

はつらつ俳句会

去年今年光の帯の前うしろ
古希過ぎて諸芸楽しむ年の酒

龍ヶ崎短歌会

夜の雨に雫を保つ浜菊の
花に朝日の照りきらめきぬ

公園の遊具をよそにバットトンボ追う
六歳を見守るよろこび

吉田 綾子
皆川 孝子

沼尻 郁子
片山 桂

タイの大仏さんは
優しいお顔
だったよ。



旅先でまいりゅうのぬ
いぐるみキーホルダー
と一緒に撮影した写真
を募集! 写真と撮影場
所・氏名・住所・コメン
トを添えてシティセール
ス課「まいりゅう」と一
緒に citysales@city-ryugasaki.jp <

タイ王国バンコク
(ワット・ポー) から
P.N プーペさん

連載コラム

佐貫駅ヒストリー No.5

3月14日にJR常磐線佐貫駅の駅名が「龍ヶ崎市駅」に変わります。佐貫駅や常磐線の歴史を振り返る連載コラムを掲載しています。

佐貫商店会マップを手に駅周辺を巡りませんか？

駅周辺を賑やかに、ワクワクするような街を作ろうと活動する佐貫商店会さんは、1970年に創立し、今年で50周年を迎えます。

佐貫商店会さんでは、駅周辺のグルメ情報やスポット情報を紹介する佐貫商店会マップ「佐貫探訪～佐貫駅周辺マップ～」を定期的に発行しています。デザインは商店会加盟の市内在住デザイナーが担当したそう。

かわいらしいタヌキの「さぬきち」が目印のマップで、駅周辺を巡ってイチオシのお店を探しませんか？

■配布場所：龍ヶ崎市観光物産センター
たつのご産直市場、佐貫商店会加盟店など



佐貫駅ヒストリーバックナンバー

佐貫駅ヒストリーバックナンバーは、市公式HPでご覧いただけます。

インターネットで「佐貫駅ヒストリー」で検索！またはQRコードからアクセス！



イベント情報

3月14日に、「龍ヶ崎市駅」誕生を記念してさまざまなイベントなどを実施します！詳細は、『りゅうほー』3月前半号でご案内しますので、お楽しみに！

共に歩んで50年、感謝の想いを伝える 令和元年度龍ヶ崎市合同金婚式



2月2日、松ヶ丘の結婚式場アルシェで、結婚50周年を迎えたご夫婦をお祝いする「合同金婚式」を開催しました。当市では今年度で4回目の開催となります。

参加したのは市内のご夫婦15組で、中山市長からお祝い状と記念品が贈られたほか、会食では結婚当時のヒット曲にのせて、各ご夫婦の思い出の写真をスライド上映し、結婚生活50年の歩みを懐かしく振り返っていただきました。



式の最後には、それぞれの想いが込められた手紙を互いに読み交わし、長年連れ添ったパートナーに感謝の気持ちや抱擁する姿も見られました。これからも、末永くお元気で、夫婦仲良くお過ごしください。



明るい社会実現に寄与、市内 14 人が表彰 更生保護大会表彰



写真左から飯野満さん、小嶋俊光さん、吉田瑞枝さん、堀田松子さん、北澤志奈夫さん

昨年 11 月 14 日、ザ・ヒロサワ・シティ会館で開催された「更生保護制度施行 70 周年記念・第 58 回茨城県更生保護大会」で、犯罪や非行のない明るい社会の実現に寄与した功労者の顕彰が行われました。龍ヶ崎分区保護司会からは吉田瑞枝氏が瑞宝双光章を、飯野満氏が保護司特別功労章をそれぞれ受章しました。また、次の 12 人が法務大臣表彰をはじめとする各表彰・感謝状を授与されました。(順不同・敬称略)

北澤志奈夫／杉野五郎／小嶋俊光／島田眞二／田坂由美子／堀田松子／海老原陽子／服部祐一／三浦能／野口浩子／堀越三千子／岡野順子

地域スポーツ振興に貢献 スポーツ推進委員 4 人が表彰



写真左から湯原坦さん、岡田弘子さん、池田由枝さん、廣瀬清司さん

当市のスポーツ推進委員 4 人が、30 年の長きにわたり地域スポーツ振興に尽力したとして、(公財)全国スポーツ推進委員連合から感謝状を授与されました。

授賞式は「第 60 回全国スポーツ推進委員研究協議会三重大会」(昨年 11 月 14 日・15 日)で行われ、12 月 12 日に中山市長に受賞の報告を行いました。

現在、21 人のスポーツ推進委員が、誰もが気軽にできるニュースポーツの普及活動や、龍ヶ崎発のオリジナルニュースポーツの考案など、精力的に活動しています。市民の健康増進・スポーツ推進のため、さらなる活躍に期待しています。



家族みんなで楽しもう！ 第 6 回こどもまつり開催



子どもたちの健やかな成長を願い、皆さんの子育てを応援しようと、1 月 19 日、文化会館を会場に「こどもまつり」が開催されました。今年で 6 回目を迎えるこどもまつりは「アニメ映画会」を始め、ピエロによるパフォーマンス、子育て支援センターのイベント、体験コーナー、市内の保育園・認定こども園・幼稚園の情報コーナーなどのブースが出展され、約 4,000 人の家族連れなどで賑わいました。

会場の一角には子どもたちに大人気の、市マスコットキャラクター「まいりゅう」のフォトブースも設けられ、子どもたちは思い思いのポーズで、記念撮影を楽しんでいました。

●市 PR サイト「子育てたつのこアクション」にこどもまつりの思い出を投稿しませんか？ 詳しくはこちらから→



児童の安全安心に貢献 小学校にパトロールベストを寄贈



1月20日、株式会社スリーライク（三好進代表取締役社長・写真左から2番目）から、市にパトロールベスト55着が寄贈されました。

寄贈していただいたパトロールベストは、市内小学校11校に配布し、児童の安全安心のために活動している、登下校の見守りサポーターが着用し、大切に使用させていただきます。ありがとうございました。

シルバー人材センターボランティア活動 会員が佐貫駅前を清掃活動



昨年12月24日、シルバー人材センターの会員20人が、JR佐貫駅東口から中心市街地に向けた龍宮通りを中心に約3kmの歩道の美化活動を行いました。歩道上や車道の端、植え込みの中などにあった空き缶やペットボトル、紙くずなどを拾い集めました。また、会員は毎年10月に、駅前広場の花壇にパンジーの花植え活動も行っています。

まいりゅうにすてきなプレゼント 川原代小児童が「まいりゅうカレンダー」を寄贈

1月23日、川原代小学校の5年生が市長室を訪れ、「まいりゅうカレンダー」を寄贈してくれました。

これは、川原代小学校の児童がみんなで描いた市マスコットキャラクター「まいりゅう」のイラストをカレンダーにしたものです。

当日は、児童が大好きな「まいりゅう」にもカレンダーをプレゼントしました。いただいたカレンダーは、市役所に飾らせていただきます。ありがとうございました。



一部を紹介するよ～ん



秋田犬保存会本部展で最優秀を獲得 秋田犬「マサル」の叔母「花舞姫号」が日本一に！

市内在住の野原英隆さんの愛犬「花舞姫号」（雌・4歳）が、昨年12月1日に埼玉県で開催された秋田犬の容姿や品格を競う「第141回秋田犬保存会本部展」において、成犬A組（雌雄別4歳以上）で見事、最高位である雌の特優一席に輝きました。また特に優れた犬に贈られる名誉章も受章しました。名誉章を受章すると、秋田県にある保存会本部会館に歴代名誉章犬として写真が飾られるということです。

「花舞姫号」は平昌オリンピック金メダリスト、アリーナ・ザギトワ選手に贈られた秋田犬「マサル」の叔母にあたり、昨年オープンした市のドッグラン施設（中里）のオープニングイベントに、同じく野原さんの飼う秋田犬「大天空号」（雄・2歳）と一緒にかけつけてイベントを盛り上げてくれました。

野原さんは、「秋田犬は一時期、他の犬種の血が入り純粋な秋田犬が減ってしまいましたが、保存会をはじめとする方たちの努力で、秋田犬の血統が守られてきました。今後は、『大天空号』と『花舞姫号』の間に子どもをもうけ、その子犬を育てるのが夢です。今後も秋田犬の保存のために、魅力を伝えていきたいです」と話していました。



佐貫駅から歩いて20分くらい、ゆとりある土地に3階建の建物はいくつかに分かれていて、リハビリのデイケア、介護度の高い人を対象にした一般棟、中程度の認知症の方向けの介護棟、入所対象のユニットケア棟とあります。私が今回お邪魔したのは、要支援の方向けのデイケアです。午前9時30分には皆さん送迎バスに乗って集まってきました。

「デイケアセンター」見学記

「るみちゃんさんぽ」

松戸観光大使の「るみちゃん」が、外から見た龍ヶ崎の魅力をお届け！



撞舞の取材でお世話になった岡澤さんから「私が今リハビリに行ってる所だけれど、とても良い施設で、皆に知ってもらいたいのでぜひ見学に来てください」と誘われて、若柴にある「介護老人保健施設けやきの郷」の見学に行ってきました。

で、まずは健康チェック。それから体操、個人に合わせたプログラムでリハビリ訓練、そしてお待ちかねランチタイム。私もお相伴に預かったのですが「この日はハンバーグでした、おいしかったです！好みやアレルギーをお伝えしておく、献立の内容を考えてくださるそうですよ。」

そして送迎バスが出るまで、喫茶コーナーでコーヒーを飲みながらおしゃべりしたり、冊子や新聞を読みながら過ごします。通っている方は「ここは送迎付きのジムよ！」「一生懸命通ったら、要支援が取れて卒業になっちゃうから、うれしいような困ったような」「家にいるより、ここに来れば同世代と話ができるしね」と楽しそう。結論から言うと、やはりスタッフがいい！上から目線じゃなく対等に、そして冗談を言いながら対応していましたよ。それでもって心配り忘れず、フットワークが軽い！これでは毎日でも来たくなるわけだ。読者の皆さんも、ぜひ見学に行ってみては？

1歳おめでとう!

わがやの天使
大集合!

4月・5月に1歳になるお子さんの写真をお寄せください(写真の返却はできません/ web サイトにも掲載します)。**4月生まれのお子さんの写真は、2月28日(金)まで**受け付けます(必着)。締め切り日を過ぎたものは掲載できませんのでご注意ください。お子さんの氏名(よみがな)・住所・電話番号、生年月日・性別を添え、写真の裏にもお子さんの氏名と生年月日を書き、りゅうほー編集部「我が家の天使」係まで。メールでの応募はQRコードから。



金子 ^{みあ} 未彩ちゃん
2月27日生(藤ヶ丘)



齋木 ^{ゆき} 結生ちゃん
2月16日生(若柴町)



田村 ^{りのは} 璃乃羽ちゃん
2月14日生(藤ヶ丘)

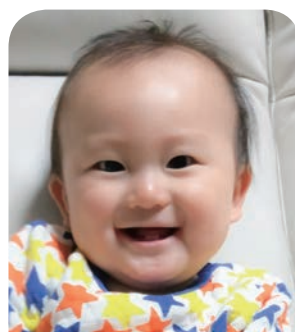

塚本 ^{たくみ} 匠海くん
2月28日生(長山)



服部 ^{ねい} 寧衣ちゃん
2月9日生(松ヶ丘)



本下 ^{ごうけん} 剛健くん
2月10日生(松葉)



萬羽 ^{ゆうと} 優斗くん
2月2日生(若柴町)



水本 ^{こう乃} 乃ちゃん
2月12日生(藤ヶ丘)

休日当番医 診療時間：午前9時～午後4時

2/23(日)	鴻巣クリニック ☎ 61-0151	中村クリニック ☎ 64-6655
2/24(月)	セントラル腎クリニック龍ヶ崎 ☎ 62-1212	みやおか外科整形外科クリニック ☎ 62-3761
3/1(日)	松本クリニック ☎ 62-4747	福岡小児科医院 ☎ 66-3245

📞子ども救急電話相談

小児医療機関の案内・急な病気の相談に看護師などが応じます。受付時間は24時間365日。

#8000

または☎ 03-5367-2367

📞おとな救急電話相談

医療機関の案内・急な病気の相談に看護師などが応じます。受付時間は24時間365日。

#7119

または☎ 03-5367-2365

■2月の納付 固定資産税・都市計画税④/国民健康保険税⑧/介護保険料⑧/後期高齢者医療保険料⑧/農業集落排水使用料⑥/保育料徴収金/市営住宅使用料/放課後児童健全育成事業保護者負担金 ※納期限(口座振替日)は3月2日です