

広報
龍ヶ崎
No.880

りゅうほー Ryūho

2022年
令和4年
3月
後半号



が閉校します

りゅうほー
Ryu-ho

2022年3月後半号



愛宕中内に「統合記念室」準備中！

歴代の卒業文集や生徒会誌など貴重な資料が集まっています。

閉校式

3月13日に実施した閉校式の様子。



校内に「城南メモリアル」を展示

61年間の歴史を、写真で振り返っています。校舎の写真の他、さまざまな行事の写真も。

閉校式

3月12日に実施した閉校式の様子。



今号の表紙「愛宕中・城南中の皆さん」3月31日で閉校する愛宕中と城南中の全生徒の皆さんと先生たちを、校舎と共に撮影しました。すてきな笑顔をありがとうございました！4月から「龍ヶ崎中」が誕生します。



目次

- 02 愛宕中学校と城南中学校が閉校します
 - 04 令和4年度 市役所の各課の名称と業務内容
 - 06 令和4年4月1日から、18歳が成年になります！
 - 10 おしらせ／みんなの掲示板
 - 16 りゅうほー広場
 - 18 まちのできごと
 - 20 わがやの天使大集合！／休日当番医
- 折込 政策情報誌「未来へ」あすへ



『りゅうほー』の一部記事に、関連するSDGsアイコンを表示しています。

龍ヶ崎市の人口【3/1 現在】

総数…76,067 (- 78)
世帯数…34,744 (+ 8)
男性…37,822 (- 47)
女性…38,245 (- 31)

ごみ・資源物排出量

市民1人1日あたり

	実績値 (令和4年1月)	前年度同月比 (令和2年度)	令和3年度 平均値
家庭ごみ	594g	+4g	678g
資源物	96g	+7g	95g

※資源物には集団回収（子ども会・長寿会など）での回収量は含まれません

龍ヶ崎市公式 SNS



ryugasaki.city



ryugasaki_city



ryugasaki-city

4月1日から2校が統合し「龍ヶ崎中学校」に

愛宕中学校と城南中学校

「龍ヶ崎中学校」の開校に伴い、愛宕中学校と城南中学校が3月31日で閉校します。両校の歴史を振り返ってみましょう。

愛宕中学校

昭和36年 4月1日	龍ヶ崎中の一部と馴柴中が統合し、龍ヶ崎市立愛宕中が誕生
昭和37年 3月28日	愛宕山に新校舎移転
昭和38年 11月4日	創立記念日と定める
昭和40年 4月1日	八原中を統合
昭和59年 4月1日	城西中と分離
昭和63年 3月27日	新校舎建設のためプレハブ校舎へ移転
平成2年 8月1日	現在の新校舎使用開始
平成8年 3月31日	弓道場完成
平成22年 10月30日	創立50周年記念式典
令和4年 3月31日	閉校



【上】昭和36年・自衛隊の協力で昼夜を通して敷地整地が行われた／【左】昭和50年代・旧校舎の航空写真。左奥には馴馬小（現・教育センター）が／【下段左】昭和63年・プレハブ校舎／【下段右】現在の正面玄関

城南中学校

昭和22年 4月1日	龍ヶ崎町立龍ヶ崎中、大宮村立大宮中、長戸村立長戸中、八原村立八原中が設置
昭和36年 4月1日	龍ヶ崎中から分離し、大宮中を統合して城南中が誕生
昭和37年 2月2日	創立記念日と定める
昭和38年 3月26日	新校舎に移転
昭和40年 4月1日	長戸中・八原中（八代地区）を統合
平成4年 8月31日	現在の新校舎に移転
平成9年 3月7日	新体育館が竣工
平成11年 4月1日	城ノ内中と分離
平成21年 11月9日	創立50周年記念事業「桜の植樹」
令和4年 3月31日	閉校



【上】昭和40年代・旧校舎の航空写真／【中】昭和60年代の旧校舎正面玄関／【下】現在の校舎／【右】実際に使用されている龍ヶ崎中学校の校板



令和4年度 市役所の各課の名称と業務内容

問 法制総務課 ☎ 内線 499

令和4年度からの取り組み

■ **市民から信頼される市政の確立に向け取り組みます**
職員などのコンプライアンスを推進するため、新たな内部公益通報制度や外部からの要望などへの組織的な対応を実行します。

■ **地域のにぎわいの創出を図ります**
牛久沼やその周辺地域などの地域資源の活用の促進や、地域のにぎわいの創出を図ります。

課名と主な業務

部等名	課等名【配置階】	主な業務
(市長直轄)	危機管理課【3階】	危機管理、防災、消防など
総務部	法制総務課【3階】	法制執務、選挙、非核平和推進事業など
	人事課【3階】	職員の人事・研修・福利厚生、内部公益通報制度など
	財政課【3階】	市の予算編成、財政健全化、財政計画、市有財産の管理、公用車・市バスの管理など
	情報管理課【3階】	情報政策、個人番号制度（マイナンバー）、情報公開制度、個人情報保護制度、公文書管理など
	契約検査課【4階】	工事請負・業務委託などの契約・検査など
市長公室	秘書課【3階】	市長の秘書、広聴、特命事項の調整に関することなど
	企画課【3階】	ふるさと龍ヶ崎戦略プランの進行管理、地方創生、行政改革、行政手続きのデジタル化、地方分権、SDGs推進、公共施設の再編成など
	シティセールス課【3階】	シティプロモーション・ブランド戦略、フィルムコミッション、広報、市公式HP、報道機関に関することなど
	まちの魅力創造課【3階】	地域資源の活用推進、にぎわいの創出に関すること
福祉部 【福祉事務所】	社会福祉課【1階】	障がい者の福祉、地域福祉など
	つぼみ園 ☎ 0297-62-1775	障がい児の療育指導
	生活支援課【1階】	生活困窮者の自立支援、生活保護など
	こども家庭課【1階】	保育所・幼稚園・認定こども園、子ども家庭総合支援拠点、児童手当、児童扶養手当、子育て支援、母子の福祉など
	八原保育所 ☎ 0297-62-1663	乳児・幼児の保育
	さんさん館子育て支援センター ☎ 0297-62-0123	子育て相談、子育てに関する情報提供、各種の講習・イベントの開催など
介護福祉課【1階】	高齢者福祉計画、高齢者福祉サービス、介護保険事業計画の推進、要介護認定調査、相談など	
健康づくり 推進部	健康増進課（保健センター） ☎ 0297-64-1039	母子保健、成人保健、感染症対策、健康診査、地域医療対策など
	新型コロナワクチン対策課 【附属棟2階】	新型コロナウイルスワクチンの受け入れ、管理、接種に関することなど
	健幸長寿課【1階】	健幸づくり、介護予防事業、各種の講習・イベントの開催など ※健幸＝健康かつ生きがいをもち、安全・安心に豊かで幸せな生活を営むという意味の造語
	地域包括支援センター【1階】	包括的支援事業（ケアプランの作成など）、高齢者の総合相談支援事業など
	まいん「健幸」サポートセンター ☎ 0297-62-8811	健康増進・介護予防の取り組み、介護予防・認知症などに係る知識の普及、健康相談、市民相互の交流、健幸マイレージ事業など

部等名	課等名【配置階】	主な業務
健康づくり推進部	保険年金課【1階】	国民健康保険、国民年金、後期高齢者医療保険、医療福祉制度（マル福）、未熟児養育医療など
	スポーツ都市推進課【2階】	スポーツ・レクリエーションの計画・実施など
市民生活部	市民窓口課【1階】	転入・転出、戸籍届出、住民票、印鑑登録、各種証明書、マイナンバーカードの受け取り、パスポートの申請・受け取りなど
	西部出張所 ☎ 0297-66-5667	市民窓口課業務、市税などの収納、国民健康保険・国民年金の資格取得・喪失、児童手当認定申請、マル福申請など
	東部出張所 ☎ 0297-60-0022	※パスポート、マイナンバーカードの取り扱いはありません
	市民窓口ステーション ☎ 0297-66-0650	上記出張所業務のほか、パスポート・マイナンバーカードの受け取り、転入学通知書交付など
	税務課【1階】	市税（市民税、固定資産税・都市計画税、軽自動車税、市たばこ税）の賦課など
	納税課【2階】	市税の収納・管理、収納率向上対策、納税相談、滞納整理など
	コミュニティ推進課【4階】	市民協働、地域コミュニティ、住民自治組織、コミュニティセンター、市民活動センター、市民交流プラザなど
産業経済部	生活安全課【4階】	交通安全、防犯対策、防犯ステーション、空家対策など
	商工観光課【4階】	商工業の振興、消費生活センター、工業団地の整備、企業誘致、創業支援、統計調査、観光・物産、ふるさと納税など
	農業政策課【4階】	農業経営基盤強化・農業経営改善、土地改良事業、米の生産調整など
	たつのこ産直市場 ☎ 0297-62-0715	地元産農産物などの販売
都市整備部	環境対策課【4階】	環境政策、公害対策、廃棄物処理、リサイクル推進、ごみ処理計画、ごみの収集運搬・処理、不法投棄対策、狂犬病予防、斎場、放射線対策など
	都市計画課【4階】	土地利用、市街地開発、開発行為、コミュニティバス・交通政策など
	道路整備課【4階】	道路の新設・管理、地籍調査など
	施設管理事務所	道路・公園・緑地の維持管理
	下水道課【4階】	下水道（農業集落排水を含む）の計画・管理、河川・排水路の維持管理など
教育委員会	都市施設課【4階】	市有建築物の工事の設計・監理、市営住宅、公園・緑地の管理など
	会計課【1階】	歳入・歳出予算に係る出納、指定金融機関など
	教育総務課【2階】	教育委員会に関すること、児童・生徒の就学、学校施設の維持管理など
	文化・生涯学習課【2階】	文化芸術の推進、生涯学習の推進、青少年の育成、家庭教育、学童保育、成人式典、歴史民俗資料館の管理など
	指導課【2階】	学校教育内容の助言・指導など
	教育センター ☎ 0297-62-9192	教育相談、適応指導、龍の子さわやか相談員の派遣、学校教育内容の助言・指導など
	学校給食センター 第一調理場 ☎ 0297-62-0142 第二調理場 ☎ 0297-64-7027	各小中学校給食の献立の作成・調理、給食費の徴収など
	議会事務局【5階】	議会の運営・議事など
	監査委員事務局【1階】	市が執行した予算などの定期監査、監査請求に基づく監査
	農業委員会事務局【4階】	農地などの処理・処分

令和4年4月1日から、18歳が成年になります！

成年となる皆さんへのお知らせ

問 文化・生涯学習課 ☎ 内線 232

成年年齢は明治9年以来、20歳とされてきました。民法改正により、令和4年4月1日から成年年齢が18歳になります。今年18歳となる方はもちろん、19歳の方も成年としての社会生活がスタートします。

成年年齢の引き下げで変わること

詳細は二次元コードから「政府広報オンライン」をご確認ください。

「東京リベンジャーズ」
とコラボの特設サイト！



18歳になったらできること

- 親の同意がなくても契約できる
 - 携帯電話の契約
 - ローンを組む
 - クレジットカードを作る
 - 一人暮らしの部屋を借りるなど
- 10年有効のパスポートの取得
- 公認会計士、医師免許、薬剤師免許などの国家資格の取得
- 結婚（男女とも18歳から結婚できるように）
- 性同一性障害の方の性別の取り扱い変更審判

20歳にならないとできないこと

- ×飲酒
- ×喫煙
- ×競馬・競輪・オートレース・競艇の投票券（馬券など）の購入
- ×養子を迎える
- ×大型・中型自動車運転免許証の取得

Q&A

■成年ってどんなことを意識すればいいの？

多くの情報の中から必要な情報を集めたり、根拠のある情報を選択する習慣をつけておきましょう。

一人で抱え込まずに気軽に相談できる相手を見つけておくこと、専門の相談機関はどこにあるのかを把握しておきましょう。

■成人式の対象年齢はどうなるの？

龍ヶ崎市では、20歳で成人式典を行います。

18歳を対象年齢とした場合、多くの方は高校3年生で、進学や就職を控えた時期になります。本人や保護者の経済的負担も大きい時期のため、現状と同様に20歳での式典としました。

新成人の消費者トラブルにご注意ください！

問 龍ヶ崎市消費生活センター ☎ 0297-64-1120 / 受付時間：午前10時～11時30分・午後1時～4時30分

未成年者の場合、親などの法定代理人の同意がない契約は取り消すことができますが、成年になると民法の「未成年者取消権」に基づく取り消しができなくなります。

そのため、成年となったばかりの高校・大学在学中の新成人を狙う悪質な業者がいます。悪質商法やトラブルに巻き込まれないよう、しっかりと「考えて」から契約や買い物をしましょう。

若者世代でこんなトラブル・相談が増えています！

＼困ったときは、信頼する人や消費生活センターへすぐ相談！／

■定期購入

動画投稿サイトの広告のお試し300円のダイエットサプリを購入。頼んだ覚えのない2回目の商品発送連絡があり、4カ月分まとめて4万円の請求があった。



■確認ポイント！

- ☑契約内容を確認！（1回？継続？）
- ☑解約方法などの条件をしっかりと確認！
- ☑証拠を残すため事業者に連絡した記録を残す！

■情報商材・マルチ商法・暗号資産などの「もうけ話」

先輩の知り合いに「簡単にもうかる」と誘われて、HPのアクセス数を増やすことで簡単に稼げる情報を記載した90万円の情報商材を契約したが、全くもうからない。その後、友達を誘えばボーナスが入ると言われた。

■確認ポイント！

- ☑怪しい話は、はっきり断る！
- ☑投資のリスクを理解する！
- ☑クレジットカードでの高額決済や、借金をしてまで契約しない！
- ☑暗号資産での投資は、登録された取引先業者か確認！

■美容医療

美容外科クリニックで施術を受けたが、顔全体が内出血を起こし腫れが引かず、生活に支障が出た。



■確認ポイント！

- ☑使用する薬などをよく確認！
- ☑リスクや副作用なども調べ、納得した上で契約！
- ☑他の方法や選択肢も検討！
- ☑その美容医療は「今すぐ」必要？最後にもう一度、確認！



3月10日現在

新型コロナウイルスワクチン接種について

問 龍ヶ崎市新型コロナウイルスワクチンコールセンター ☎0120-553-137(無料)
受付時間：午前8時30分～午後5時15分(祝日休み)

新型コロナウイルスワクチン追加接種(3回目)を実施しています



使用するワクチンは、国からの供給状況により変更となる場合があります。追加接種(3回目)は、2回目接種完了から6カ月を経過した18歳以上の方が対象です。

集団接種	ニューライフアリーナ龍ヶ崎
使用ワクチン	武田/モデルナ社
接種日	隔週水・木・日曜日で変則実施
予約方法	●市公式LINEから予約 ●コールセンターへ電話で予約

集団接種	龍ヶ崎済生会病院
使用ワクチン	武田/モデルナ社
接種日	毎週日曜日
予約方法	●市公式LINEから予約 ●コールセンターへ電話で予約

大規模接種	茨城県大規模接種 牛久運動公園武道館
使用ワクチン	武田/モデルナ社
接種日	週により実施曜日が異なります。 予約時にご確認ください。
予約方法	市公式LINEから予約

個別接種	市内医療機関
使用ワクチン	ファイザー社
接種日	医療機関により異なります。
予約方法など	二次元コードから市公式HPをご確認ください。



5歳～11歳の小児接種



5歳～11歳の方で、接種を希望する方を対象にワクチン接種を行っています。
ワクチン接種を受ける際は、感染症予防などの効果と副反応のリスクの双方についてご理解いただいた上、お子さんと保護者の方の意思に基づいて接種の判断をお願いします。

集団接種	ニューライフアリーナ龍ヶ崎
使用ワクチン	ファイザー社製小児用ワクチン
接種日時	毎週水または木曜日の午後2時～5時30分
予約方法	●市公式LINEから予約 ●コールセンターへ電話で予約

個別接種	市内医療機関
使用ワクチン	ファイザー社製小児用ワクチン
接種日	市内6医療機関で実施中。
予約方法など	詳細は二次元コードから市公式HPをご確認ください。



新型コロナウイルス感染症の濃厚接触者の方・感染の疑いのある方へのお願い

新型コロナウイルスワクチンの接種予約をした方で、接種日付近に濃厚接触者となった方や感染の疑いのある方は、1～2週間はワクチン接種をお控えいただくと共に、不要不急の外出自粛をお願いします。感染拡大防止のため、ご協力をお願いします。



初回接種(1・2回目)を希望する方へ

市内医療機関で接種できます

初回接種は、市内の一部医療機関で受け付けています。接種には予約が必要です。実施医療機関などの詳細は、二次元コードから市公式HPをご確認ください。



県の大規模接種会場でも接種できます

初回接種(1・2回目)を希望する方を対象に、県の大規模接種会場でも接種を行っています。開催日や予約方法などは、二次元コードから茨城県HPをご確認ください。



\お子さんの発達をお手伝いする「つぼみ園」がリニューアル/ 4月から「こども発達センターつぼみ園」がオープンします

☎ つぼみ園 ☎ 0297-62-1775

平成13年4月に城南中学校の余裕教室を利用して、心身障害児通園事業としてスタートした「つぼみ園」。約20年間、たくさんのお子さんの発達に関わってきました。

この間、保護者の皆さんから、「もう少し広い施設が良い」「療育の機会をもっと増やしてほしい」「通いやすい場所が良い」などのさまざまなご意見をいただいていた。

令和4年度に城南中学校と愛宕中学校が統合するのをきっかけに、このたび「つぼみ園」が新しくなります。

場所が藤ヶ丘に変わります

八原保育所・八原小学校・八原コミュニティセンターに囲まれた市有地に、新しいつぼみ園を建設しました。

個別療育や集団療育用の部屋の他、庭には遊具や砂場を作り、外遊びも療育に取り入れます。また、多目的トイレや児童トイレ、保護者の皆さんが使用できる談話室など、より使いやすい施設になりました。



所在地

龍ヶ崎市藤ヶ丘1丁目20番地

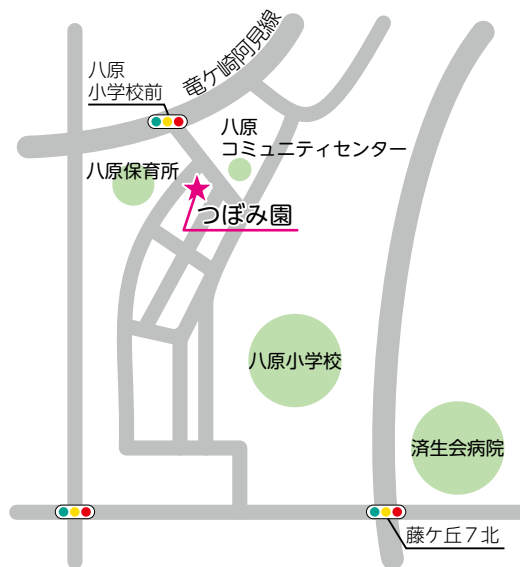

名称が「こども発達センターつぼみ園」に変わります

あらゆる子どもたちの発達を支援することから、「障がい児通所支援事業所つぼみ園」から「こども発達センターつぼみ園」へ名称を変更します。より親しみやすい名称にすることで、子どもの発達について気軽に相談・支援できるセンターを目指します。

こんな「つぼみ園」を目指します

- ① 発達が気になる子どもたちの相談体制を充実します
- ② 保健センター・幼児教育施設・小学校・教育センター・民間事業所との連携を一層強化し、子どもの発達について幅広く対応できるセンターとします
- ③ つぼみ園に通う子どもの保護者の皆さんが、情報を交換したり、アドバイスしあったりできるよう、交流の場を作ります
- ④ 子どもの発達について、広く市民に情報発信できる場とします

連載コラム SDGs ってなに!?

問 企画課 ☎ 内線 364

SUSTAINABLE DEVELOPMENT GOALS

SDGs の「17 のゴール（目標）」を毎回 1 つずつ紹介していきます。私たちにも取り組める身近なことはなにか、考えていきましょう。



③ 「すべての人に健康と福祉を」

—あらゆる年齢のすべての人々の健康的な生活を確保し、福祉を促進する—

日本の医師数は国民 414 人に 1 人の割合ですが、世界には国民数万人に医師 1 人という割合の国も珍しくありません。

世界全体で基礎的な医療保険サービスを受けられない方は、2017 年の時点で世界人口 75 億人の約半数。

日本は世界でもトップクラスの長寿国ですが、その理由の一つは、しっかりとした医療体制や保険制度により、多くの方が適切な治療を受けられることです。

しかし、国全体で医療費が増えすぎ、保険制度が維持できなくなると、将来的に適切な医療を受けられなくなる可能性も。医療費を増大させないために、一人一人の健康寿命を延ばすことが重要です。

【参照：世界保健機構（WHO）・日本ユニセフ協会・総務省統計局 各 HP】

私たちにもできることは？

感染症予防のため
マスク着用を
心掛ける



健康診断、検診を
定期的に受ける



ワクチン募金や
寄付活動をする



日本赤十字社の活動

日本赤十字社は、災害時の被災者救護や感染症拡大防止への対応、防災・減災の普及啓発やボランティアの育成など、さまざまな活動に従事しています。

国内外での医療救援の取り組みもその一つ。1 人でも多くの命を救うべく、日々活動しています。その活動資金は、基本的に善意の寄付金などにより賄われています。

寄付には、日本赤十字社公式 HP からインターネット上で行えるものや、郵便局・銀行などで行うものがあります。活動や寄付についての詳細は、二次元コードから、または「日本赤十字社」(<https://www.jrc.or.jp/>) HP をご覧ください。



掲載用写真提供：日本赤十字社

SDGs 記事バックナンバー

これまでに『りゅうほー』で取り上げてきた、SDGs の記事のバックナンバーを紹介します。市公式 HP でも掲載していますので、二次元コードからぜひご覧ください。

- 『できることから始めよう！ SDGs』：令和 3 年 3 月前半号／政策情報誌「未来—あす—」へ
- 『連載コラム ① 貧困をなくそう』：令和 3 年 8 月後半号
- 『連載コラム ② 飢餓をゼロに』：令和 3 年 10 月前半号



市からの お知らせ

4月1日から
ドライブレコーダー
設置費用の一部を補
助します

安全運転の意識向上、交通事故減少・犯罪の抑止のため、すでに所有・使用している家用車へのドライブレコーダーの取付費用を、予算の範囲内で一部補助します。詳細

は市公式HP
をご覧ください
くか、お問い
合わせくださ
い。



補助金の額：ドライブレコーダーの購入・設置費用の2分の1の額（上限1万円）
／1世帯につき1台分
生活安全課☎内線491

令和2年度（令和3
年／2021年1月）
成人式典代替行事

新型コロナウイルスの影響により中止した、令和2年度成人式典の代替行事は、

当時の成人式運営委員会の意見も踏まえ、皆さんが安心して集える時期に実施します。令和6年に『市制施行70周年』を迎えることから、その記念事業の中で、あらためてお祝いすることを検討しています。最新の情報や詳細は、今後も『りゅうほー』や市公式HPでお知らせしていきます。

☑文化・生涯学習課☎内線233

4月6日（水）～15日（金）
「春の全国交通安全運動」にご協力ください

「自動車対歩行者」の死亡事故の多くが、歩行者の道路横断中に発生しています。が、歩行者側にも横断歩道外での横断や車両等の直前直後の横断などの法令違反が認められています。特に入園や入学・進級を迎える4月以降に、幼児・児童の歩行中の交通事故が増加する傾向にあります。自動車の運転や自転車利用者はもちろん、歩行者も交通ルールの遵守と「思いやりやゆづり合い」のマナーの実践

パブリックコメントの結果を公表します

☑ 危機管理課☎内線 351

1月11日（火）～2月10日（木）にパブリックコメントによる意見募集を行いました。計画案に対していただいた意見と、その意見に対する市の考え方を公表します。

龍ヶ崎市地域防災計画【一般災害等対策計画編】（案）

募集結果 意見提出者＝1人／意見件数＝1件

公表資料 「龍ヶ崎市地域防災計画【一般災害等対策計画編】（案）のパブリックコメントにおいて提出された意見とその意見に対する市の考え方について」

公表期間 4月20日（水）まで

閲覧場所 市役所3階危機管理課・1階市民情報コーナー／西部・東部出張所／市民窓口ステーション／各☑／市民活動センター／中央図書館／総合福祉センター／市役所閉庁日は地下1階日直室／市公式HP

その他 パブリックコメントの詳細は、市公式HP トップページ左下『ご意見募集』内「パブリックコメント」をご覧ください

シロアリ

予防 駆除

おかげ様で創業 120 年

〒301-0826 龍ヶ崎市栄町 4356

施工料金

¥10,000～

/坪

効果

半永久

ホウ酸処理で

健康無害

お気軽にお問い合わせ下さい！

☎ 0297-64-5168

5年保証付 御見積無料

を心掛けましょう。
問 生活安全課 ☎内線491

募集

**日帰り湯ったり館
 湯ったり館へ行こ
 う！旧馴柴村コース**

大きなお風呂につかり、お友達との食事や農業公園の散策など、午後のひとときをお楽しみください。

日 4月22日(金) **行程**：午前10時30分・JR龍ヶ崎市駅東口出発↓10時40分・長山 **出** 出発↓10時50分・サプラ **出** 出発↓11時10分・湯ったり館↓午後3時・湯ったり館 **出** 出発↓サプラ↓長山 **出** 3時40分・JR龍ヶ崎市駅東口到着 **交通手段**：湯ったり館マイクروبス **定** 先着15人/最少催行人数10人 **料** ¥520円 **申** 込 3月25日(金) 午前10時から電話で申し込み **注** 所定の場所以外での乗降不可/館内への飲食物の持ち込み禁止/時間厳守 **申** ・ **問** 湯ったり館 ☎0297・60・1126

**市民活動センターまじゅくり講座
 龍ヶ崎における家と家族
 関係の変遷と地域差**

筑波大学が昨年8～10月に、市内中心市街地・ニュータウン地区・農村地区の約70世帯に行ったインタビュー調査の報告会を開催します。無料。

日 4月17日(日) 午後1時30分～3時30分 **場** 市民活動センター2階・パソコン室 **講** 師：筑波大学生命環境系助教・久保倫子氏 **定** 25人 **申** 込 3月25日(金) 午前9時から電話で申し込み **申** ・ **問** 市民活動センター ☎0297・63・0030 (月曜休館)

**市民交流プラザ
 グランドピアノ無料
 開放(4～6月)**

団体利用でしか貸し出せないグランドピアノ(カワイRG・1N)を無料開放します。この機会にピアノの練習やコンクールへの応募撮影などにご利用ください。

令和4年度茨城県警察官採用試験(第1回)

問 茨城県警察本部警務課 ☎0120-314058 / 竜ヶ崎警察署警務係 ☎0297-62-0110 / 県内最寄りの警察署・交番・駐在所

●受験資格

A区分=大学卒業または見込みの者(短大を除く)
B区分=A区分の学歴区分に該当しない者

●採用予定

男性警察官A = 49人程度 / 女性警察官A = 17人程度
 男性警察官B = 12人程度 / 女性警察官B = 4人程度

●受付期間

受付中。受付期限は4月8日(金)午後5時まで
 ※公式LINEアカウントから申し込み

●1次試験

5月8日(日)午前8時30分～午後0時10分予定

●その他

受験希望者には個別説明があります。詳細は竜ヶ崎警察署へお問い合わせください

公式LINEアカウント
 (茨城県警察採用係)



日 4月8日・22日・29日、5月13日・27日、6月10日・24日いずれも(金) ①午前9時30分～②11時～③午後0時30分～④2時～⑤3時30分 / 60分入替制 **場** 市民交流プラザ・サロンスペース **注** 市内在住・在勤・在学の方 **場** 室内履き **申** 込

3月27日(日)午前9時から電話で申し込み。1人につき、日別で3回まで申込可 **注** 営利目的は利用不可 **申** ・ **問** 市民交流プラザ ☎0297・64・0036 (水曜休館)

家族葬
 一軒家ですごす最後の時間…



ご葬儀
 事前相談承ります
 霊安室完備

花葬儀
 お花に囲まれた旅立ちを…



株式会社 セレモニー小島 ☎0120-62-0351
 龍ヶ崎市須藤掘町914-1

- 一般葬
- 火葬式
- 一日葬
- 龍ヶ崎市営斎場
- 家族葬

おしらせ 3月10日現在の情報で掲載しています。新型コロナウイルス感染症の影響により、感染拡大防止の観点からイベント等の中止・延期などを行う場合がありますのでご了承ください。

相談

■ 4月の法律相談

問 市民窓口課 ☎ 内線 202

日 ① 4月6日(水) ② 13日(水) ③ 20日(水) 午後1時20分～4時40分(1人あたり25分間)

場 市役所附属棟2階・第3会議室 定 8人

申込 ① 3月30日(水) ② 4月6日(水) ③ 13日(水) の午前8時30分～午後5時15分に申し込み/申し込みは受付日のみ/申し込みが定員を超えた場合は、抽選により決定

相談員 弁護士 ※新型コロナウイルスの感染状況により、対面式の相談ではなく、リモートで相談の場合あり

■ 社会保険労務士による《無料》総合労働相談

問 社労士会事務局 ☎ 029-350-4864 / 申・FAX 029-350-3222

労働・社会保険、安全衛生、採用・退職・解雇、賃金、その他労務管理上の問題、ハラスメント、各種助成金など。秘密厳守。事前に申し込み。

日 4月13日(水) 午後1時30分～4時30分 場 市役所3階・会議室

申込 HP (U <https://www.ibaraki-sr.com/oshirase>) の予約フォームかファクスで申し込み

相談員 社会保険労務士(2人)

■ 行政書士による《無料》暮らしの相談

問 佐川 ☎ 0297-66-2243

直接会場にお越しください。予約不要・秘密厳守。

日 4月10日(日) 午後1時～3時

場 まいん「健幸」サポートセンター2階

内容 相続・遺言・農地転用・入国管理・各種許可申請手続き他

相談員 市在住の行政書士数人

■ 自死(自殺)遺族のつどい ゆったりカフェ龍の会

申・問 南部 ☎ 090-6519-3807

大切な人を自死(自殺)で亡くした方が集う、分かち合いの会です。ある日突然訪れた悲しみと誰にも分かってもらえないつらさなど、ありのままの思いを語り合い、支え合う場です。申込不要。電話での相談も受け付けていますので、ぜひ一度ご連絡ください。

日 3月26日(土) 午後1時30分～3時30分

場 市民活動センター1階・多目的室

¥ 500円

■ 龍ヶ崎地方家族会(ピア・かたつむり)

問 長瀬 ☎ 090-5425-2236

家族の中に精神障がい当事者を持つ父母やきょうだいが集まり、毎月1回「家族を支える会」を開催しています。家族や親族だけが参加できる会で、病気や福祉制度についての勉強や、安心して悩みを話し合い多くの参考意見が聞ける場です。申込不要。ぜひ一度お立ち寄りください。

日 5月7日・6月4日いずれも(土) 午後1時30分～3時30分

場 市民活動センター1階・大会議室



一般葬はもちろん、家族葬・直葬(火葬式)など
どなた様でもお気軽にご相談ください



葬儀又は費用の事 霊安室も完備
事前相談承り中 しております

JAホール竜ヶ崎
龍ヶ崎市宮齋場

JAホール竜ヶ崎 TEL.0297-62-0052

特典付立
「円満家族」
会員募集中

みんなの掲示板

5月前半号締め切り：4月7日（木）／5月後半号締め切り：4月14日（木）

▶ イベント

龍ヶ崎お花見コンサート

琴アンサンブル「ききょう」「アルメリア」のコンサート。日本古来の13弦・17弦の琴、ソプラノ琴、ドレミ二琴、ベース琴による琴のオーケストラで「糸」「天城越え」を演奏。ゲストにバンドとフラダンス。無料。

日 4月10日⑨午後1時～3時
定 100人

場 大昭ホール龍ヶ崎（文化会館）小ホール
問 椎名 ☎ 090-3229-2848

特別講座 中国語発音特訓

中国語の発音の基本とコツを知りたい初心者から、発音の問題を解決したい中・上級者の方まで。講師は教授歴29年の中国語教育専門のネイティブ講師。事前に申込。

日 4月16日・23日・30日いずれも⑩午前9時～10時20分

場 市民活動センター

定 6人

¥ 3回で3,000円

申込 4月14日⑩までに電話で申し込み

申・問 龍龍中国語勉強会・石井 ☎ 080-3014-3235

石蔵マルシェ

手作り作品を中心にマルシェを開催。お気に入りを見つけにお越しください。

日 3月27日⑨午前10時～午後3時

場 石蔵館（八坂神社向かい）

申・問 茨城県南生活者ネット・古川 ☎ 0297-60-8067

▶ メンバー募集

竜ヶ崎グラウンドゴルフクラブ

多くの仲間と楽しみながら健康増進を図りましょう。事前に申込。

日 毎週⑨⑩午前9時から2時間程度／参加自由

場 ふるさとふれあい公園・グラウンドゴルフ場

¥ 300円/月

申・問 井川 ☎ 080-6712-0824

英会話サークル「^{アロン}龍」（初級英会話）

英会話を通して地域交流の促進を目的に活動しているサークルです。フレーズの繰り返し音読、シャドーイング、ロールプレイなどを取り入れて。楽しく学んでいます。マスクを着けたままでレッスンしています。事前に申込。

日 毎月第1・3⑨午前10時～正午

場 市民活動センター

¥ 2,000円/月2回

申・問 石井 ☎ 080-3014-3235

初心者健康麻雀教室

楽しくマージャンを覚えましょう。事前に申込。

日 第1を除く毎週⑨午後1時～4時

場 龍ヶ崎コミュニケーションハウス

¥ 500円/回

申・問 茨城県南生活者ネット・古川 ☎ 0297-60-8067

5up 株式会社

人材派遣 翻訳・通訳

人材派遣

お仕事あります！
まずは登録に来てください。

- 年齢・書き溜関係なし
- 外国人OK
- フルタイム・単発アルバイトOK

翻訳・通訳

学校・保育園から外国人保護者への通訳を多数依頼されています。

- 対応言語
英語・ポルトガル語・シンハラ語
ベトナム語・タガログ語
※その他言語も対応可能です



〒301-0004 龍ヶ崎市馴柴町 852
TEL: 0297-63-2605 FAX: 0297-79-4802
MAIL: info@5up.jp



久保台鍼灸院

神経痛、リウマチ、頸腕症候群、五十肩
腰痛症、頸椎捻挫後遺症など

久保台整骨院
・鍼灸院

龍ヶ崎市久保台 1-10-3
TEL: 0297-85-2882



●土曜講習 **予約** 30㊥ 10:00～11:00 こいのぼりを作ります **定** 3組 **受付** 25㊥ 13:30から

ながと夢認定こども園子育て支援センター
「ゆめ de cafe」 ☎ 0297-62-3309



※ 6㊥は園行事のため、支援室はお休みします

●支援室開放 ㊥～㊤ 10:00～14:00 **注** 1㊤～8㊤は予約者のみ利用可／当面の間、園内での食事不可／入室時の検温にご協力ください

●園庭開放 ㊥～㊤ 11:00～14:00

●看護師による育児相談 **予約** ㊥～㊤ 8:00～10:00・13:00～17:00

●身体測定・健康相談 **予約** 12㊥・15㊤ 10:45～ 看護師が計測 **定** 各3組 **受付** 1㊤ 9:30から

●こいのぼり製作 **予約** 20㊥・21㊥ 11:00～11:30 ミニコいのぼりを作ります **定** 各3組 **受付** 1㊤ 10:00から

●青空支援室 **予約** 26㊥・27㊥ 10:00～14:00 (参加者の都合の良い時間で可) ウッドデッキにテントを張り、シートを敷いておもちゃで遊びます。雨天時は通常の支援室開放を実施 **定** 各3組 **受付** 4㊥ 9:30から

しらはね認定こども園子育て支援センター
☎ 0297-61-3319



●園庭のみ開放日 **予約** 1㊤～8㊤ 10:00～14:00 **受付** 当日電話で申込

●支援室・園庭で遊ぶ ㊥～㊤ 10:00～14:00 当面の間、園内での食事不可／入室時の検温にご協力ください

●育児相談 **予約** ㊥～㊤ 8:30～17:30

●気ままにドライブ **予約** 13㊥ 10:00～ ネコバスに乗って、お出かけします！行き先はお楽しみに **定** 5組 **受付** 5㊥ 9:30～11:30

●発育測定 **予約** 19㊥ (12カ月まで)・21㊥ (13カ月以上) 10:30～11:30 **定** 各3組 **受付** 4㊥ 9:30～11:30

●バースデー製作 **予約** 26㊥ 10:30～11:30 かわいいカードを作ります **定** 3組 **持** 写真1枚 **受付** 4㊥ 9:30～11:30

●ばあば先生のベビーマッサージ **予約** 27㊥ 10:00・11:00 一緒にベビーマッサージを体験しませんか？ **対**・**定** 6カ月までのお子さん・各1組 **受付** 4㊥ 9:30～11:30

まつやま中央・大宮保育園子育て支援センター
「ねっこ龍ヶ崎」 ☎ 0297-62-2234



●ワークショップ～Mother's day gift～ (大宮) **予約** 26㊥ 9:30～11:00 お花を使った母の日のプレゼント作り。お子さんは預けてこられるか、園の託児をご利用ください **¥**材料費 2,500円・託児代 500円

●ワークショップ～POINTS OF YOU®～ (中央) **予約** 27㊥ 10:00～11:00 カラフルな65枚の写真で、想像力や発想力に刺激を与えます。お子さんは預けてこられるか、園の託児をご利用ください。託児代 300円

●リズム&スポーツあそび～ジャンプクラス～ (中央) **予約** 28㊥ 10:00～10:45 リズムあそびの後、親子で楽しく体を動かしましょう **対**歩きはじめのお子さん

●レスト・らん **予約** ㊥～㊤ 11:45～13:00 旬の食材を使ったこだわりランチをお試しくささい **¥**親子で 500円 **受付** 前週㊤ 16:00まで



- DVのご相談 茨城県女性相談センター (茨城県配偶者暴力相談支援センター) ☎ 029-221-4166
- 児童虐待 児童相談所虐待対応ダイヤル☎ 189 / いばらき虐待ホットライン☎ 029-322-0293

レシピ動画からお子さん向け手遊び動画までもりだくさん！ ＼龍ヶ崎市公式 YouTube チャンネル／

龍ヶ崎市公式 YouTube チャンネルでは、さんさん館オリジナルソングの手遊びなどが楽しめる「おうちで、さんさん館」シリーズや、市民の皆さんが出演した市のPR動画、地元産の食材を使ったレシピ動画などを配信しています。まいりゅうが説明するAEDの使い方やのどに物が詰まった時の対処法なども紹介。二次元コードから、ぜひご覧ください！

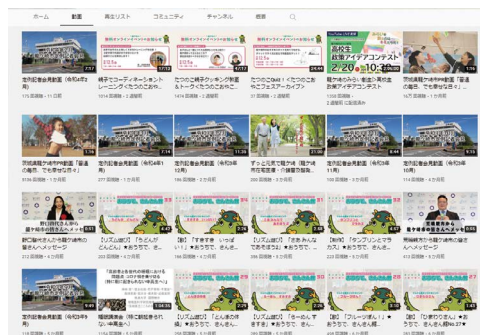



4月の子育てイベント

凡例： **予約** 要予約 / **対** 対象 / **定** 定員 / **¥** 料金 / **持** 持ち物 / **受付** 受付開始日 / **注** 注意
持ち物などは予約時にご確認ください。詳細はお問い合わせいただくか、二次元コードからHPをご覧ください。各支援センターでは、子育て相談なども受け付けています。ぜひご利用ください！

さんさん館子育て支援センター

☎ 0297-62-0123



開館：平日 10:00～12:00・14:00～16:00

第4㊥ 10:00～12:00

※通常利用・イベントともに予約優先。イベント日の予約に空きがある場合は通常利用ができます

対 0歳～3歳の市内在住のお子さんと保護者

定 午前・午後で各15家族程度（お子さん1人に保護者1人まで）

受付 ㊥㊦㊧を除く3日前から当日までに電話か来館で予約。イベントの予約は1㊧から受付

注 利用は週2回まで。入退館の時間は、利用時間の範囲内で予約者の都合に合わせてください

● **ぽよぽよくらぶ** **予約** 13㊦ 11:00～11:20
親子の触れ合い遊び **対**・**定** 0歳児・10組

● **身体測定** **予約** 19㊦ **定** 15組

● **4月生まれの誕生会** **予約** 21㊦ 11:00～11:30
定 15組 開始15分前にはお越しくください

● **土曜開館** **予約** 23㊥ 10:00～12:00 **定** 15組

● **ひらひらちょうちをつくろう** **予約** 26㊦ 11:00～11:30
対・**定** 1歳～3歳児・10組

● **子育てコンシェルジュ** 15㊧・20㊦・25㊧
10:00～12:00

● **ミニミニシアター** イベント日以外の11:00～11:10 / 15:00～15:10

● **子育てに関する相談** 随時受付

駅前子どもステーション子育て支援センター

☎ 0297-66-8022



開館：㊧～㊥ 10:00～12:00・14:00～16:00 /
㊦㊧は休館

※利用は週1回まで / 予約制で先着順

※通常利用の予約は㊦㊧を除く5日前から当日まで / 各イベントは1㊧ 10:00から受付 / 予約なし

の利用不可

定 10:00～10:45・11:00～11:45・14:00～14:45・15:00～15:45の各時間帯で2組まで利用可

注 他の子どもを預かっての利用不可 / 赤ちゃんの身長体重はいつでも測定可

● **手形スタンプで可愛いひよこを作ろう** **予約** 5㊦～7㊦ 10:00～10:15

● **イースターイベント たまごをつくろう** **予約** 14㊦～16㊥ 10:00～10:15 たまごに好きな模様を描いてイースターエッグを作ります

● **4月生まれのお誕生会** **予約** 19㊦ 11:00～11:15 カードのプレゼントがあります

● **鯉のぼりをつくろう** **予約** 28㊦・30㊥ 10:00～10:15 スタンプを使ってこいのぼりを作ります

● **子育て支援コンシェルジュ出張相談** 13・27㊦
10:00～12:00

ときわ保育園地域子育て支援センター

☎ 0297-60-2122



● **おおきなあれ** 11㊧ 10:00～12:00 身体測定

● **出前保育(馴染)** **予約** 14㊦ 10:30～11:30
紙皿を使って春のお花を作ります **定** 3組 **受付** 7㊦ 13:30から

● **ゆりかごおはなし会** 15㊧ 11:00～11:30 **対** 0歳児

● **4月生まれの誕生会** 18㊧ 10:30～11:30 誕生カードを作ります

● **作ってやってみよう** 21㊦ 10:30～11:30 紙皿を使って春のお花を作ります **定** 3組 **受付** 14㊦ 13:30から

● **とことこおはなし会** 22㊧ 10:30～11:00 **対** 1歳児以上

子育て中の悩み、ありませんか？

市公式HP内の「さんさん館」子育て支援センターのページでは、子育てお悩みQ&Aを掲載しています。0歳～3歳の年齢別に、離乳食・食事・しつけ・言葉・生活などについて、皆さんから寄せられた相談と、保育士や保健師のアドバイスを紹介しています。

「後追いは何歳までするの?」「スプーンを与えるタイミングってどのくらい?」「子どものけんか、大人はどこまで関わればいい?」など、どうしたらいいの?と悩んだときなどに、子育てのヒントが見つかるかもしれません。右上の二次元コードから、ぜひご覧ください!



4月のイベントカレンダー

各イベントの詳細は直接お問い合わせください。

新型コロナウイルス感染症の感染拡大状況によっては、中止となることがあります。

スポーツ

問 ニューライフアリーナ龍ヶ崎 ☎ 0297-64-8674

アリーナ「サブアリーナ」の利用は、月・木・土曜日＝卓球・バスケ・バドミントン／火・金・日曜日＝卓球・バスケ・ボルダリングです。

※スポーツカレンダー最新版はアリーナHPをご覧ください

ア＝アリーナ □＝フィールド ㊦＝スタジアム

3・17日	第45回春季トーナメント大会㊦
9日	第15回龍ヶ崎オープン大会小中学生バドミントン大会㊦
10～15日	春季県南地区高等学校野球大会㊦
15・17日	令和4年度関東高校ハンドボール大会茨城県地区予選会㊦
19・22 23日	関東高校卓球大会県南地区予選会㊦

22～24日	県南地区高体連陸上総体㊦
29日	茨城県中体連春季バドミントン大会㊦
29・30日	市総体予備選㊦
30日	パイレーツカップ(ミニバス)㊦

市のイベント

3日	まいんバザール【にぎわい広場】 問 商工観光課
9日	たつのごマルシェ【さんさん館隣】 問 まちづくり・文化財団 ☎ 0297-62-2227
17日	日曜朝市【にぎわい広場】 問 農業政策課

湯ったり館であつたまろう！イベント湯実施中
 ☎ こぼれ桜の湯：4月1日～5日
 ☎ ぽかぽか春暖の湯：4月28日～30日
 問 湯ったり館 ☎ 0297-60-1126



上の写真は、昭和35年（1960年）頃の撮影されたもので、当時下町にあった龍ヶ崎郵便局前の軒下です。

商店街の町並みは、戦国時代に土岐氏が龍ヶ崎城下を整備したことに始まります。その城下町のあとを仙台藩が陣屋町として発展させ、今の形となりました。当館の常設展示にある江戸時代の絵図では、南側に米町・新町・上町・下町・砂町、北側に根町、そして根町と上町を結ぶように横町と田町が、各々の町名とともに確認できます。今回は時代とともに変わりゆく商店街の姿を、大正・昭和期の写真で追ってみました。



この写真は、昭和35年（1960年）頃の商店街の様子を撮影したものです。お店など建物の外観は大きく変わりましたが、メイン通りは今と同じように米町から砂町方面へと延びています。

龍ヶ崎商店街の今昔

龍ヶ崎市歴史民俗資料館 コラム
龍ヶ崎よもやま話
 第8回



「鳥久本店」の店名が見えます。アーチの両側は食堂で、左側の「橋本屋」の壁に貼られているのは、映画のポスター。当時の商店街付近には「大正座」「常陽館」「トキワ館」「龍ヶ崎セントラル劇場」の4つの映画館がありました。



この写真は、龍ヶ崎市制が始まって間もない昭和30年（1955年）頃、関東鉄道竜ヶ崎駅の駅前交差点から商店街（米町側）の入口を撮影したものです。ポンネットトラックの上にある「龍ヶ崎商店街」と書かれたネオンアーチがひととき目を引きま

は「マーク」が見えます。道路に沿って等間隔に建つ電柱は、龍ヶ崎町に電灯が灯った大正2年以降の景観の特徴です。左端に立つ袴姿の女性の庇髪は、大正期の女学生の間で流行しました。

余談ですが、商店街の直線距離（米町・砂町）はおおよそ1.8km。東京で一番長いといわれる品川区の戸越銀座商店街は約1.3kmなので、龍ヶ崎商店街は関東でも有数の長さを誇る商店街と言えるかもしれません。歴史も距離も長い龍ヶ崎商店街。今回紹介した写真の面影は、今も通りのあちらこちらに残っています。龍ヶ崎の大正ロマン、昭和レトロを探しに、商店街を散策してみたいかがでしょうか。【I・I】

イラストや文芸・市内の写真・サークルなどの紹介我が家のプチ自慢などの投稿を募集しています。詳細は市公式HPから「りゅうほー」投稿記事募集」で検索！

＼たつのご産直市場／ 旬のイチオシお野菜

● 3月～4月のおすすめ

ふぎ、ふぎのとう、春キャベツ、たけのこ

● 注目野菜「葉玉ねぎ」

春先に出回る「新玉ねぎ」や「葉玉ねぎ」は、いつもの玉ねぎと何が違うかご存じですか？

「新玉ねぎ」や「葉玉ねぎ」は早い時期に収穫できる早生品種が多いようですが、実は品種に明確な違いはありません。通常、玉ねぎは収穫後1カ月程度乾燥させてから出荷します。玉部分が丸くなる前の成長途中に収穫し葉付きで出荷するものが「葉玉ねぎ」、乾燥せずに収穫してすぐに出荷するものが「新玉ねぎ」と呼ばれています。



▲おススメは「葉玉ねぎ」のホイル焼き！

ご存じのとおり、新玉ねぎは辛みが少なくみずみずしいですね。葉玉ねぎは、更にみずみずしくて柔らかく、葉の部分も食べられます。葉の部分は、青ネギよりも肉厚で甘みがあり、ネギ特有の香りも弱く食べやすいのが特徴です。

天候などにより販売時期が前後することがあります

- 営業時間：午前10時～午後6時
- 定休日：毎週月・火曜日、年末年始
- 問い合わせ：農産物等直売所
たつのご産直市場 ☎ 0297-62-0715



りゅうほー一文芸

図書館川柳入門講座

通知表所帯じてみる「生活科」

冷凍と馬鹿に出来ないパスタ類

はつらつ俳句会

病める足リハビリ励む寒明くる

風花に乗せて溶かせよオミクロン

龍ヶ崎短歌会

久びさに帰り来し娘は料理見て

苦笑いをす作りすぎよと

涸沼産大和シジミは黒々と

寒のよろこび弾けています

安田 英治
長谷川 節

石引 マリ子
小林 キミ子

皆川 孝子

山川 澄子

りゅうほークイズ2月号クイズ当選者

応募総数 163 人、正解者 159 人。正解は「えほうまき」。抽選の結果、図書カードと「湯ったり館」優待券は石川和佳さん、石坂ひろ子さん、門倉貴子さん、河村佑星さん、小林仁俊さん、佐取さちさん、寺崎通子さん、本保泰良さん、松本明里紗さん、山田亮二さんが当選しました。おめでとうございます。発送は3月下旬の予定。



長野県からの風船が届きました

昨年12月18日早朝、市内の久保田さん宅に、長野県中川村の保育園から風船と手紙が届きました。玄関先に破れた風船と手紙が落ちていて、確認したところ、保育園の子どもたちが手紙を付けて飛ばした風船だったそうです。

「風船を見つけた12月18日は、実は私の誕生日でした。思わぬプレゼントになりとてもうれしかったです」と久保田さん。

その後風船が届いた報告の手紙を保育園に送ったところ、手作りのカレンダーや村のパンフレットなどが同封された返事が届いたそうです。

久保田さんは、「こうした交流ができてうれしかった。長野県からの風船が届くなんて奇跡的。子どもたちがわざわざ描いてくれたカレンダーも、子どもたちの笑顔が浮かぶようです。機会があったら、ぜひ中川村に行ってみたいです」と笑顔で話していました。



3月号で掲載を予定していた、「わたしの好きな龍ヶ崎の風景」入賞作品・ボンタのママさん投稿『たつのごやまの芝桜』をもとに、当市出身の絵本作家・イラストレーターの芳川豊さんが描き下ろした表紙は、4月号でお届けします。ちょうど芝桜が満開の時期での掲載を予定しています。お楽しみに！

クラブチーム所属の市内中学生 硬式野球全国大会で優勝！



12月26日～28日に沖縄県で開催された硬式野球の全国大会「石垣市長杯第1回 Rookie Baseball Cup」に、愛宕中1年生の高野玲樹さん（取手リトルシニア所属／写真中央）が東関東支部選抜選手として出場し、みごと優勝しました。

2月24日、高野さんは選抜チームの石崎 学 監督（写真左）と共に、全国大会優勝の報告に市役所を訪れました。

高野さんは、「選手みんなで協力し、喜びを分かち合うことができました」とコメント。

萩原市長は、「全国での優勝は本当に素晴らしいことです。今後のますますの活躍を期待しています」と優勝を称えました。

ふるさと龍ヶ崎ブランド農産物 「龍ヶ崎トマト」が出荷最盛期



2月21日、龍ヶ崎トマトを生産・出荷する JA 水郷つくば竜ヶ崎施設園芸部会（長塚清吾部会長／写真右）が市役所を訪れ、萩原市長に「龍ヶ崎トマト（レディーファースト）」の作柄状況やPRを行いました。

龍ヶ崎を代表する農産物の「龍ヶ崎トマト」はお尻が尖った形状で、ジュレ部分が少なく果肉が詰まっているのが特徴。輸送に適さない形状と栽培方法などから、限られた地域でのみ生産される希少なトマトです。

2月下旬～6月上旬が出荷時期で、3～4月が量・質ともに最も安定する時期となりますので、この機会にぜひ龍ヶ崎産のファーストトマトをご賞味ください。

市内の畳店などから 畳を寄贈いただきました



2月14日、市内の浅野畳店と川上畳店、河内町の村上畳材店、そして畳に使用される「大宮縁」を取り扱う新大宮会全国代理店会から、置き畳32枚を馴染コミュニティセンターと市民交流プラザに寄贈いただきました。

畳に触れる機会が少なくなるなか、あらためてその良さを知ってもらいたいとの思いから、畳の普及活動を行っていて、今回はその一環で寄贈いただきました。ありがとうございました。

龍ヶ崎ライオンズクラブから 寄付金をいただきました



2月21日、龍ヶ崎ライオンズクラブ（塚本 裕 会長）から、「龍ヶ崎ライオンズクラブ55周年チャリティゴルフ大会」の参加者から募った寄付金10万円を寄贈していただきました。

「新型コロナウイルス感染症対策に活用してください」とのことでした。龍ヶ崎ライオンズクラブからは、昨年も非接触型体温計の寄贈を受けるなど、ご協力をいただいています。大切に活用します。

旧北文間小学校第4期校舎 スポーツサロン北文間館としてリニューアル



4月1日から、旧北文間小学校校舎の一部をスポーツサロンとしてリニューアルオープンします。会議やニュースポーツなどで利用できます。

■利用時間：午前9時～午後10時

■利用料金（1時間あたり）

レクリエーションルーム A/B = 各500円

営利目的（撮影等）で利用する場合 = 1,000円

■利用予約方法

●ニューライフアリーナ龍ヶ崎窓口または電話で予約

●インターネット（茨城県公共施設予約システム）で予約

■貸し出し可能な備品：ニュースポーツ用具（各2セット）【ラダーゲッター／ニチレクボール／バッコ／ユニカール】／会議用テーブル（3人掛け）10台／会議用イス30脚

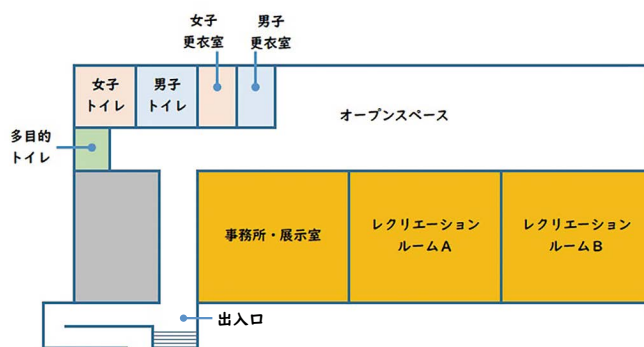

TOKIWA スタジアム龍ヶ崎でプロ野球観戦!!

TOKIWA スタジアム龍ヶ崎でプロ野球のオープン戦を開催します。BCリーグの「茨城アストロプラネッツ」が龍ヶ崎で「埼玉武蔵ヒートベアーズ」と対戦！

地元 TOKIWA スタジアム龍ヶ崎で、おもいきりプロ野球観戦を楽しんでください！

BCリーグ「茨城アストロプラネッツ」のオープン戦！

BCリーグ（ベースボール・チャレンジ・リーグ）は、関東圏を中心とした各県に本拠地を構える8球団が所属するプロ野球独立リーグです。地域に根差した活動を行いながら、リーグ戦を行っています。

今回のオープン戦は、シーズン開幕に向けた春季トレーニング・キャンプの一環として開催するもので、観戦は無料です！

茨城のプロ野球球団「茨城アストロプラネッツ」の活躍をみんなで応援しよう！

■試合日程 **4月2日（土）** vs. **埼玉武蔵ヒートベアーズ**

午後1時プレイボール

■料金：無料

■問い合わせ：詳細は二次元コードから、茨城アストロプラネッツ公式HP（<https://www.ibaraki-planets.jp/>）をご覧ください。



編集
後記

4月から「龍ヶ崎中」となり、新たな歴史を刻む愛宕中・城南中。編集にあたり、両校の古い写真を探さなか、昔の自分に出会ってしまったり、愛宕のAシャツ・短パン、城南の赤・青・緑の学年ジャージ等々、編集室でも両校出身者から数々の思い出が... 両校が母校の皆さんには、どんな思い出がありますか？【編集室卒業生一同】

成人式ができてよかったですね。おめでとう。立派な大人になってください！【Hさん】



みんなの声

考えてはいてもなかなか作れなかった我が家の防災グッズリスト。さっそく書き込んで少しずつ準備してみます【Kさん】

1歳おめでとう!
わがやの天使
大集合!

5月・6月に1歳になるお子さんの写真をお寄せください(写真の返却はできません/webサイトにも掲載します)。**5月生まれのお子さんの写真は、3月31日(木)まで**受け付けます(必着)。締め切り日を過ぎたものは掲載できませんのでご注意ください。お子さんの氏名(よみがな)・住所・電話番号・生年月日・性別を添え、写真の裏にもお子さんの氏名と生年月日を書き、リゅうほー編集部「わがやの天使」係まで。メールでの応募は二次元コードから。メールでの応募には、受付完了メールを送信しています。PCからのメールを受信できるように設定をお願いします。



かざね
小山 風音ちゃん
3月21日生



りつ
齊藤 律くん・心音ちゃん
3月22日生



いつき
佐藤 一稀くん
3月31日生



篠塚 こはるちゃん
3月16日生



りこ
長井 莉子ちゃん
3月7日生



りん
中村 鈴ちゃん
3月29日生

みんなお誕生日
おめでとう〜ん!



子ども救急電話相談

小児医療機関の案内・急な病気の相談に看護師などが応じます。受付時間は24時間365日。

#8000 または ☎ 050-5445-2856

おとな救急電話相談

医療機関の案内・急な病気の相談に看護師などが応じます。受付時間は24時間365日。

#7119 または ☎ 050-5445-2856

救急医療情報のHP「茨城県救急医療情報システム」をご利用ください!

「病院検索」「小児輪番検索」「休日夜間当番医検索」などの他、多言語で病院を検索できる「Search for a doctor」を備えています。いざという時、ぜひご利用ください。



休日当番医 診療時間：午前9時～午後4時 市外局番：0297

3/21(月) 中村クリニック ☎ 64-6655

北竜台耳鼻咽喉科クリニック ☎ 95-3387

3/27(日) 山本医院 ☎ 66-3348

横田医院 ☎ 62-0047

4/3(日) 福岡小児科医院 ☎ 66-3245

龍ヶ崎大徳ヘルシークリニック ☎ 64-3133

■3月の納付 国民健康保険税◎/保育料徴収金/市営住宅使用料/放課後児童健全育成事業保護者負担金
※納期限(口座振替日)は3月31日です